1498

EX LIBRIS ROBERT HOE

John Carter Brown Library
Brown University

THOMPSON

Hain 3751.

Basle 1498 cd

Stillwell no 13970

GW no 5062

I

Stultifera Nauis

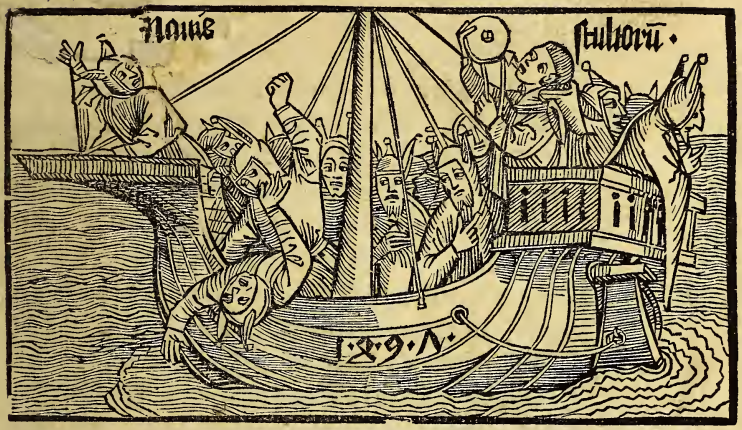

Narragonice ꝓfectōnis nunq̄

ſatis laudata Nauis: per Sebaſtianū Brant: vernaculo vulgariq; ſermone & rhythmo / ꝑ cūctoꝝ mortaliū fatuitatis ſemitas effugere cupiētiū directione/ſpeculo/cōmodoq; & ſalute: proq; inertis ignaueq; ſtultitię ꝑpetua infamia/ execratione/ & confutatione/nuꝑ fabricata: Atq; iampridem per Iacobum Locher/cognomēto Philomuſum: Sueuū in latinū traducta eloquiū: & per Sebaſtianū Brant: denuo ſeduloq; reuiſa/ & noua quadā exactaq; emēdatōe elimata atq; ſuꝑadditis q̄buſdā nouis/admirādiſq; fatuoꝝ generibus ſuppleta: fœlici exorditur principio.

.1498.

Nihil ſine cauſa.

.Io.de Olpe.

Narragonia latine facta.

A Iacobo Locher philomuſo: Suęuo

Epigrāma. Eiuſdem Epigrāma ad lectorem.

CArmina /ſint q̄uis triuiali ſculpta moneta/
Plaude tñ teneris lector amice modis
Cultius eloquiū nobis ſupeſſe putabis:
Si canimus tragico ſcripta canora pede.
Sponte quidem tenui fatuos deꝓmſimuus orſu
Stultiuagisq; viris tranſtra locata patent.
Nauibus ergo vagis: ventoſq;/auraſq; fauentes:
Et ſalubres portus: & loca tuta precor.
Cogantur fatui tumido ſubſidere ponto
Ne modo: da tutā Iupiter alme viam.
Si foret inter nos ætas Saturnia: pacis
Sancta fides: vitę conſpicuūq; decus:
Non iam tot fatuos puppis cumulaſſet inertes
Aequora qui ſulcant: velaq; picta trahunt.

Epiſtola Iacobi Locher Philomuſi: Ad erudi-
tiſſimū virū Sebaſtianū Brant: Iuriſconſultum &
poetā argutiſſimū/pręceptorē ſuū dilectiſſimū.

Epiſtola ad S.Brant.

SI fas eſſet: p̄ceptor iucūdiſſime exotici ac
barbari ſermonis quiddā/tuis mūdiſſimis
auribus inculcare: In pñti ꝓludio rudis lo
quutor audaxq; iuuētus maībus tuis dedicarē: ad
mihi labor ingenuus: ſedētarięq; noctes ac tiēquēs
lucubratio peperere. Sed quia te hūanitatis ſplen-
dore conſpicuū cēſorem video: abſq; ruboris ma-

cula: ad te scribendū pueriles excitauí manus. Nec eni es de numero eoꝝ Criticoꝝ: q cū & ipsi nihil sapiāt: ingenii tñ asperitudinē in alios vertūt. necmō alio designatus vultu: alio vocis sono: alio quoq; incessu. Nec iactātia obsolētiore: nec supbia arrogantiore: nec capillatior (vti maliuoli solent) meā in te iuuenilē obseruātiā manucapis. Memi dulciter me puerū/stipēdiis fœlicis achademię sub te p̄ceptore meruisse. O dulces cōfabulatōes quas sermone tuo suauissimo cōditas: publico ī auditorio te p̄fitēte accepimus: auribus inq̄ tenellis & adhuc p̄pter pubertatis molliudinē strepētibus: salutaresq; ac beniuolas solitę tuę facūdię disciplinas exhibuísti. Quotiēs enī in frequēti gymnasio: certamia poetaꝝ grādisonāq; veteꝝ chelyn inflāmasti? lepidoq; susurro cantilenas orphicas/delphicasq; permulsisti? quotiens ob phœbi tui dexteritatē laureamq; coronabilē/me ad Aganippidos vireta/scaturientesq; Castalii riuulos concitasti? Quēadmodū atticę iucūditatis princeps Demosthenes/ Platonisq; nostri tenellas auditor/ oratione quā Callistratus orator cōcitatissimus/ pro Oropo acturus ad eloquentię studiū cōmotus/extitit. Ita tu charissi me p̄ceptor/ animū meū primitus ad fœlitiores studioꝝ seceſſus: antraq; iucūdiora tua affabilitate ac vrbanitate induxisti. Gratias igitur nō quas volumus sed quas nostri pectoris exiguitas valet: referre nō dedignemur. Nam si gratiaꝝ actiones in hoc epistolio pro infusa eloquētia: proq; musarum inspiramine iam tibi persoluere conarer Nilo

Callistratus. Demosthēs

tící calamí argutía : ægyptíęq; papyri craſſítudo / noſtrís ſudoríbus víx ſatís facerẽt. Noſtrę ítaq; rudítatís exercítamẽta/hílarí fronte / íucũdíſſímoq; mentís examíne trutinabís. Laudabís díſcípulí tuí audatíam:: quí ſui prȩceptorís ſaluberrima rhythmata:latialí(quãuís dura ac balbutíentí)língua/e theutoníco vertít eloquío. Nec íd pudorís loco habendũ duco. cũ & Francíſcí Petrarchę philoſophí Stoící:ac Meonií vatís/ſectatorís celeberrĩ cãtões vulgares:vernaculaq; díctamía/ Philíppus Beroaldus Bononíeñ/ęque p̃ceptor meus/omníſq; vetuſtatís cãdídíſſímus ínquíſítor (cui etíam iamdudũ prímas partes ín oĩ dícendí genere Italía : felſínaq; víritĩ tríbuít)ín latínũ ſermonẽ vertere nõ ẽ dedígnat⁹. Quĩ & Boccatíí ĩterpres eẽ nõ erubuít . Maximí ígítur ſpectatíſſímíq; honorís p̃mííq; loco dux ím⁹:q; me ſermonís tuí vernaculí(quo egregíe polles(ĩterp̃tẽ eſſe voluíſtí. Illud nẽpe ĩter nõ aſpernãda hũanitatís genera locarí ſolet:cũ a p̃ceptore díſcípul⁹ ad honores egregíos eleuaẽ. Tãtí ígíẽ te íure facío:q̃tí Iſocrates Platoq;/Socratẽ ſcíſſímũ fecere. Nec cędo ea ín re Theophraſto: q; Arıſtotílẽ perípatetícoꝝ fundatorẽ maxímũ maxí fecít. Ecq; d príſcos cíto? cũ ſatís ſupq; mea ín te obſeruabíl píaq; veneratío / longe lateq; per fínes Germanię: eruditíſſímaſq; latíí ſcholas/me prȩcone/ĩtonuít. Teſtís eſt mihí Hubertínus Clerícus Creſtẽſínas: marchíonís Mõtíſſerratí & pedemõtaní poeta ſtípendarius:apud quem Caſſalę tuam egregíã vírtutẽ expoſuí. Interrogabat enĩ vír íſte appríme doc

Petrarcha

P. Beroaldus

Socrates.

Theophraſt⁹ Ariſtotiles.

Hubertinus.

tus: oratorq; terſiſſimꝰ: an ne etiã Germanię fines eloquẽtię ac argutõris muſę dogmata paſſim ſemi narent: te aiebã amicũ: qui ſtilo Naſum apud nr̃a tes faceres: Itaq; in verba fidẽtior factus: te adhor tari nõ deſinã: vt in his noſtris lucubrationibus fa uorabiles aſſenſus: curamq; pñtem adhibeas. Nõ enim dubito: quin craſſis quidam auribus: corde obſtinato: impexis ſupcilijs/ſciſſili palliaſtro: ſutu liq; centuculo amicti: manus ſanguinarias temere nobis impingant. hoꝝ glutinoſaꝝ fauciũ latratus larualeſq; ac tortuoſas exclamationes: celeuſmaq; nauticum/ cauillum exoticum: ſellularíaſq; caſti gationes: te duce: te pręſide. te quoq; tutore facile ſuperabimus. Eſt etiam nobis altior cothurnus: ſunt nobis ſyrmata lõgiora: dexter quoq; Apollo cũ iucunda camœnaꝝ chorea/ nondũ ædes ac nr̃a diuerſoria deſeruit. caſta ſiquidem manu Palladis artes. ſacrãq; Mathęſeos aram: thure vapido/ fre quẽtiq; libo veneramur. Igitur dulciſſime fautor: ventis impera: & nauiculis noſtris ac phaſelis: ſalu bres auras precare. Vale. Datum Friburgi. kalen. Februariis Anno dñi. M. CCCC. XCVII.

Carmẽ eiusdẽ: ad S. Brãt.

Carmen ad S. Braut.

Sí mihí nunc pęan ſacros concęderet arcus:
Verteret ínnítídos & mea verba pedes:
Et daret argutí cultíſſíma plectra leporís:
Ad te mígraret/hoc duce/culta lyra.
Níl rude: níl tepidum: venerando nomíne dígnũ
Eſſe tuo poterít: tu quía dulce canís.
Síue voles numerís facundos nectere ſenſus:
Seu fidíbus lyrícis: optímus arte vales.
Expertes numerís ſeu malís condere voces:
Audes magnífico cum Cícerone loquí.
Iã modo plaude: tuís fœlíx Germanía nymphís:
Quas fontes Rhení/Danubííq; fouent.
Non ſumus auerſí a muſís/& Apolline dextro:
Tangere íam dídicít Theutona terra lyram.
Muſíca noſtrates/phœbo duce/venít ad oras.
Scímus & argutos voce ſonare modos.

Quare Germani tardius ad muſas venerít cõmercium.

A regíone procul noſtra: permeſſídos vnda
Sacra ſcatet: nec nos Aona prata rígant:
Gręcía clara ſuos potuít luſtrare poetas:
Hęc quía vícíno flumíne paſta fuít.
Ad latíoſq; lares facílís penetrauit Apollo:
Attulít & ſecum plectra canora lyrę.
Nos tamen/horrendís cœlum produxít ín orís/
In quibus íngenií eſt non bene cultus ager.
Sarmatíce loquímur: ructamus verba labello:
Craſſíloquas voces patría noſtra tulít.

Titio qui et Braut.

Sed poſtq̃ Títío ſacras euoluere muſas
Incępít: lepídos atq; docere modos:
Manauít ſtudíoſa cohors: quę pectíne/molli

Ludit: & aſtringit verba ſoluta pede.
Vtile nam docto multis palleſcere ludo:
Hoc nihil egregius maximus orbis habet.
Virtus & ratio ſtudiorum: prę̃mia laudum
Parturit: & tituli ſtemmata clara parat.
Vatibus & dantur meriti fomenta laboris:
Et retinet laudes diua thalia ſuas.
Plaude ſenex/noſtro viridis quoq; plaude iuuẽta
Ductori: veſter hoc duce creſcit honor.
Pandere ſcit numeris diui ſacraria phœbi:
Nil latet Aoniis fontibus huncce virum.
Oſcula ſępe damus tenęris iucunda labellis
Verſibus egregiis: dulcis amice: tuis.
O vtinam tecum poſſem tractare loquelas
Aſſiduas: niridos & ſotiare pedes.
Quicquid enim ſacris phœbi de fontibus hauris:
Candidulus numeris nectis & eloquio.
In lyricis modulis blandiſſima carmina dictas:
Structilis: argutus: candidus/atq; teres.
Non elegis minor es: te Coi ſacra philetę
Accipiunt comitem. te ſociumq; vocant.
Sed quia non opus eſt clarũ laudare poetam:
Iam facit emeritam pagina ſcripta fidem.

Sapphicon eiſdem philo

muſi: excuſantis ingenii ſui paruitatem.

Excuſatio. auctoris

Grandibus poſſunt numeris tonare
Quos facit Pęan celebres poetas:
Quos & aſpirant tenerę camęnę
Numine ſacro.

Mentis hi crassę tenebris fugatis:
Rebus externis procul hinc abactis.
In poli tendunt superos meatus
Pectore docto.
Flatibus sacris agitantur vsq;
Candidi vates: monimenta condunt
In quibus fulgent animi furentis
Delphica sensa.
Inclytus vates/radios Eoi
Solis inquirit: refugasq; stellas
Mente rimatur: numerisq; condit
Sydera cœli.
Sępe ventoꝝ rabiem sonorum
Versibus pingit: boreęq; flatus.
Frigida & septem numeris reuoluit
Plaustra trionis.
Candidus vates rutilo sub ortu
Colligit versus: quia magna quęrit
Facta: scit causas varias latentis
Reddere mundi.
Inclytus vates/celebres camœnas
Turribus regum venerandus affert:
Resq; describit populi potentis
Carmine magno.
Candidus vates lituo canoro
Bellicos fortis recinit labores.
Et tuba Martem recitat furorem: &
Prędia cantat.
Inclytus vates trahit ad cothurnū
Mentis ardores/nitidūq; syrma

Induit: lapſus recolit potentum: &
Ardua fata.
Fœtibus tantis míhí nō repleuit
Sic ſinū phœbus: rígído ſub antro
Incubat noſter labor: & mínutos
Concípit orſus.
Igneís nō ſum facíbus peruſtus:
Quas ſacer phœbí chorus/ & díſerta
Turba muſaꝝ/ lepídís abunde
Mentíbus ínfert.
Ergo ſupremā veníam precamur:
Noſtra/ q̄ ríuo ſteríli camœna
Fluxit: & ſacras víolauit vndas
Carmine rauco.
Alter ín cęcís cumulet latebrís
Fabulas: triſtes canat & labores
Martíę pugnę: referat ferocem
Milítíamq̄.
Me íuuet verſus humílí boatu
Condere: & mentē cythara mínorí
Rite ſolarí: pariter íocoſo
Soluere neruo.
Gratíam: credo: dabítís tenellís
Muſulís: pígro genitís ſub axe:
Sufficít: noſtro ſíquídem magíſtro
(Crede) placebunt.

Epigrãma in Narragoniã

Iacobi Locher philomusi. ad lectores.

Ad Lectores

Nauem stultorum iucundo scõmate promsit
Brant: cuius celebris fama decusq; víget.
Quam satyrã vocitare queo: nam candida pãgit
Munera virtutũ: conterit atq; probrum.

Homerus

Efficere argiuus vix hoc potuisset Homerus
Qui lusit veterum prelia magna ducum:
Sydere sub fausto nascentia fata tulisti
Preceptor dulcis: doctiloquusq; comes:
Quos tibi concessit vernacula lingua lepores
In latios vertam simplicitate modos.
Curríte qui nostrum cupitis conscendere nauem:
Transit ad hesperium iam bene picta fretum.
Altera ad obliquos conuertat brachia remos:
Alter stultigerum candida vela gerat.
Curríte: iam properat cursu cõpulsa triremis:
Et mare nunc medium carbasa nostra tenent.

Ad Narragoniam.

Psalmo. Cvi.

Hi sunt qui descendunt mare in nauibus/facientes operationes in aquis multis. Ascẽdũt vsq; ad cælos: & descendunt vsq; ad abyssos: anima eorũ in malis tabescebat. Turbati sunt & moti sunt sicut ebrius: & omis sapientia eorũ deuorata est. Psalmo. cvi.

Ad Johannẽ Bergmãnũ

de Olpe. Iacobi Locher decatostichon.

Ad Io. B. de Olpe.

Tempore fœlici currunt presentia cursu:
In quibus Aonias euehis Olpe deas.
Nostrates/claros solus facis esse poetas:
Scripta palatino das quoq; nostra Iouí.

Te duce: multíſonus Brant/claro nomíne fulget.
Edídit & longę poſterítatís opus.
Gloría magna tuís manibus debetur: & vſqꝫ
Digna eſt Theſpadum te celebrare chorus.
Imprímís argutís dictata recentía ſignís.
Roma pares noſtrís nō habet ipſa notas. Vale.

Ad Jacobū Philomuſum

ſubeūdę pfectionis Narragonícę: e barbaría in latíale ſolum: Exhortatío Sebaſtíaní Brant. Exhortatio S. Brant.

Nuper ego ſtultos vulgarí carmíne ſcripſi:
Eſt ſatís hic noſter notus vbiqꝫ labor.
Narragonū quando nobís fabrícata carína eſt:
Theutonico qualem ſtruxímus eloquío.
Quam deínde vt voluí contexere/forte latíno
Scōmate pro doctís: príncipíūqꝫ dedí:
Occurrere míhí tam crębra negocía paſſím:
Quę verſu exorſum/detínuere pedem.
Quo fit/vt íncęptū tam dígnū opus/ípſe relíquí:
Et fregí/calamū quem ſemel appoſui.
Atqꝫ ita deſtítuí mediís palynurus/in vndís
Stultíferam nauem: remiuagamqꝫ tatem.
In re proínde tíbí noſtra: pręqꝫ omnibus vní
Tradímus omnímodas chare Iacobe vices.
Otíus attollas malos: claſſemqꝫ relaxa:
Antemnaſqꝫ ſuo flamine ventus agat.
Tuqꝫ gubernaclo ſubeas: clauūqꝫ retorquens
Fac fatuos quos ſuís per ſua tranſtra loces:
Flecte víam velís: remoſqꝫ ímpelle: rudentes
Excute: quo curſu concita nauís eat.

Incautos fuge ſed ſcopulos/penituſq; latentes.
Scyllam/atq; aduerſi monſtra caueto mali.
Anchora cum ſit opus prora iactetur ab alta:
Ne tibi collidant ventus & vnda ratem.
Vortice pręcipitem/caue ſis/ne te impetus vllus:
Siue procella vorax obruat.inde vale.

In Narrogonicã ꝓfectio-

S.Brant.

nem: Celeuſma Sebaſtiani Brant.

Hortor adeſte viri quos nũc vocat eur?: eũdũ eſt
Stulto⁹ in patriam/carbaſa plena volant.
Tendite narragoniã ꝓpere: atq; ab littore funem
Rumpite: nec mora ſit. vncta carina natat.
Ilicet: obruimur/numerum ſine fine videtis
Qui comitatur. eum non capit vna ratis.
Nec reputate viam/maribus dũtaxat apertam:
Quin & fœminea eſt copia mixta viris.
Peruigil exegit noctes (mihi crede) perhennes:
Qui nos collegit: compoſuitq; rati.
Et merito. quis enĩ noſtrũ pręſentia curat?
Pręteritis ve dolet? ſiue futura cauet?
Cõtemplator age hoc ſpeculum: quicũq; cupiſcis
Scire hominũ vitas: interituſq; graues.
Nam qui ſe/vitamq; ſuam ſpeculatur in iſto
Codice: non dicet ſe facile eſſe bonum.
Q̃ ſi quis/ſapiens ſibi/ſe nuſq̃ putet eſſe
Nos inter: cunctis ſe ſciat eſſe locis.
Ipſe ego cunq; locũ volui mihi quęrere forſan:
Inueni in quouis me fore ſępe loco.
Vera loqui deceat: rumpantur vt ilia ſtultis:
Illo⁹ nec me iurgia vana mouent.

Prologus Jacobi locher Philomusi: in Narragoniã Incipit.

QVm mecũ diu multũq; cogitassem: lectores fauentissimi: de reꝝ humanarum cursu cõfusissimo: comperi me hercule: ex meditatione mea vigilanti/ q̃plurimos errorum gradus: quibus humanũ genus in p̃cipitiũ labitur. Ad sanandas igitur mortaliũ ęgritudines/ ꝓturbatõesq; intolerabiles: pleriq; sapientes ac litterati homines fructuosissima dogmata scripsere: quę vulnera mẽtis laceratę/ Aesculapio melius sanarent. Quippe apud Grecos/ primitus instituta fuere gymnasia: inquibus salubris profitebat medicina: quę ꝓturbatis animis fomẽta ac nutrimẽta iucũdissima cõferebat. Vñ & Socrates ille maximus sophię cultor primus de moribus disputare cępit. Cũ enĩ in reb⁹ naturalibus: certũ bouoꝝ ac summę fœlicitatis finem ponere nequiret: mentis suę contẽplationes sublimes: ad moraliũ virtutũ studia contulit: & tãtũ ĩ philosophia emicuit: vt ipse e cęlo philosophi am euocasse diceretur. Is enĩ cũ mortales ipsos ꝑcliues ac ꝓnos ad vitia cõspiceret: hoc remedio cõfusis moribus occurrere cogitãs/ in publica Athenĩ ensiũ palęstra: ea docuit pręcepta: quę summi boni fontes limpidos recludũt. Post fatũ vero Socratis: successit diuinus ille Plato: qui bonam ætatẽ suę partẽ in morali Sophia consumsit. nec ab re: quonã eni studio melius aut sancti⁹ humão succurrere potuisset generi? Scripsit saluberrias leges: ædifica

Philosophia Socratica.

Platonica disciplina.

uit rẽ publícã ſpecioſiſſimã: cõſtituit humanã ſocie
tatez iucũdiſſimã: impoſuit frenũ líbídíní: ignauíã
mortalíũ ad vírtutẽ excitauít. Tempeſtate quoq;
Poetarum origo. philoſophoꝝ: ætas poetaꝝ fulgídíſſíma ínterueít
quę ob dícendí fíngendíq; iucũditatẽ: nõ medío=
Heroici poete crẽ locũ ínter erudítos obtínebat. Quoꝝ quídam
heroícũ carmẽ (quo res díuínę humanęq; decanta=
rí ſolẽt) cultíſſíma ſcríptíone celebrarũt. Quídã de
agrícultura: alíí de planetís & curſu ſydeꝝ/motuq;
Elegiaci polloꝝ. nõnullí de amorís ímperío: vt elegíací: Ple
ríq; de Regũ ac príncípum míſerabílí caſu/vt Tra=
Tragici. gící: poemata elegantíſſíma compoſuere. Relíquí
Cõmici Cõmedíã (quã Grecí archęã vocarunt) cũ magna
dícendí líbertate coluerunt. E quoꝝ numero Arí=
ſtophanes: Eupolís atq; Cratínus/laudatíſſímí va
tes claruerunt. Cũ enĩ víderẽt íuuẽtutem Athenié/
ſíum: ceteręq; Gręcíę: omníbus líbídínũ generíbus
írretírí: occaſíonẽ notandí acceperũt. & plano quí=
dem eloquío: quorũcũq; ſceleratoꝝ homínũ vícía
ac peccara líbere mordebãt. Ex hac veterí Cõme=
Lucillius. día noſtrí latíní nõ ínelígans ſcríptítãdí genus for=
marũt: & prímns Lucylíus qdẽ ſatyrã latínís dedít
ín qua noíatím ſcelera Rhomanoꝝ príncípũ: cíuí=
umq; príuatoꝝ canebat: ſalíbus multís: íucundaq;
dícacítate totã ꝑfrícabat vrbẽ. Nõ certe íſtac ratõe
ductus. vt fandí laſcíuíã/& effrenatã quãdã ꝑcací
tatẽ exerceret: ſed vt vírtutũ ſtudía: doctrínaſq; ſa
lubres excítaret: & vítía e medío fugaret. Igítur ſa
Satyrici. tyra tota latínoꝝ eſt (vt ínquít Fabius/líbro decío
Inſtítutõnũ oratoríarum) ꝑ ſatyra quã nos habe=

mus Graii archeã priscã Cõmędiã tractarũt. Post Luciliũ eloq̃o rudẽ: vrbanitate tamẽ ciuicaq̃ mordacitate nõ pęnitendũ auctorẽ: Horatius Venusinus successit. q̃ sermone tersior atq̃ emũctior: non paruã gloriã Satyra meruit. Persius vnicũ librũ reliquit: in quo nomẽ suũ ĩmortalitati cõmendauit. Horatius Persius Iuuenalis

Postremus oĩm princeps Iuuenalis: qui quod in singulis Satyricis vatibus enituit: id totũ suo iucũdissimo dulcissimoq̃ poemate complexus est. O mores: o tẽpora: vt q̃d nostrates sapere nõ incipiunt? cur vates nõ colũt? cur poetaꝝ interp̃tes rapsodosq̃ nõ venerãtur? An ignorant? q̃ aut ꝓdesse volunt: aut delectare poetę: aut simul & iucunda & idonea dicere vitę. Edocent enĩ quę mala: quę bona sint: quid vitia: quo virtus: quo ferat error. Nam impios/sup̃bos? auaros/luxuriosos/lasciuos delicatos/iracũdos/gulosos/edaces/iuuidos/veneficos/fidefragos/temerarios/audaces/temulentos indoctos & fatuos: poęte lacerant. Econtra virtutis cãdidissimos imitatores: laudibus magnis extollũt: & cuiq̃ suoꝝ meritoꝝ pręmia ascribũt. Cũ vero nr̃a tempestate tã pene innumeri sint fatui & stulti homines: qui neglecto virtutis amore: ad tenebras ac huius mũdi illecebras tendant: op̃ęp̃tiũ fuit vt denuo vates aliq̃s eruditus & vafer resurgeret. qui manifestaria stultoꝝ delicta: vitamq̃ spurcissimã taxaret. Hanc scribẽdi libertatẽ: pręceptor noster iucũdissimus: Sebastianus Brant: Iuriũ doctor: poetaq̃ haud ignobilil': ad cõmunem mortalium salutẽ: lingua vernacula celebrauit. Imitatus Iuuena. Qui cquid agunt hoĩes votum timor/ira/voluptas. Gaudia. discursus nostri est farrago libelli. S. Brant. Dãtes floreñ.

Fran. petrar. Dantem Florentínũ atq; Francíſcũ Petrarchã heroícos vates: quí hetruſca ſua lingua: mírífica contexuere poemata. Cũ vero Narragonía ſeu Nauís fatuoꝝ (quã nõ inepte Satyrã appellare poſſum⁹)

Narragonica Satyra. oĩbus gentíbus ꝑneceſſaría ſít: opẽ ꝑtíũ eſſe duxí: vt eam ín carmẽ verterẽ latínũ: quo exteris quoq; natíonibus (qbus nullũ eſt línguę nr̃ę cõmertíũ) ꝑdeſſet. Sũt enĩ gallí: ſunt Auſonií: ſunt Iberí: ſunt Pãnoníi: ſunt deníq; Gręcí: quí íd gen⁹ dictaís nõ caperata fronte lectítent. At vos lectores date veníã Iacobo Phílomuſo: ſí quíd ob íngenioli ſuí me díocrítatẽ peccauerít. Eſt quíppe pñs líber. tũ ad ſalubrẽ ſapiẽtíę cõmodítatíſq; doctrinã: tũ ad dementíę. ſtultítięq; vanítatem expurgandã ędítus. Intueatur ergo hunc perlegatq; quíſquís velutí ín ſpeculo/condítionẽ vítãq; ſuã nouiſſe ꝑſpexíſſeq; laborat: quo fœlítíus tranſígere valeat ęuũ.

Hecatoſtichon in proludiũ

auctoris/& Líbelli Narragonící.

Proludium. Per cunctas reſonãt fauſtíſſíma dogmata gentes:
Orbeq; nũc toto ſcrípta ſacrata vígent.
Bíblía: quę vete ꝝ congeſſít myſtica patrum
Iura: fouet ſacrís pectora noſtra cíbís.
Sunt plures ſophíę librí quíbus optima morũ
Verſatur ſeríes: cõmodítaſq; patet.
Admíror tamẽ hoc: cunctí ꝙ lumíne víſo
Doctrínę: ín tenebrís pectora cęca gerunt.
Ex toto ſalubrís mũdo doctrína fugatur:
Nocte igitur cęca fluctuat omnís homo.

Pallas ad æthereas rursus contemta cateruas
Transiit: & superis seruit amica choris.
Dexteritas simplex: veri prudentia: cessit: Ouidius.i. metha.
Atq; fides: pietas: & probitatis amor:
Spernitur ad mores quicquid perducit honestos:
Spernuntur leges proh monumenta sacre.
Idq; quod est peius: tales quia nescius error
Voluit: & immoto continet vsq; gradu:
Per fora/p plateas/vicos/madidasq; tabernas:
Passim stultorum magna caterua salit.
Caupones: scurrasq; leues: & pharmacopolas: Horatius in sermo.
In precio magno turbidus orbis habet.
Dotibus explosis animi: sectamur inertes
Corporis illecebras: desidiamq; malam.
Est igitut numerus stultorum maximus: orbem Eccl̃s.i.
Qui taminat totum: stultitiaq; fouet:
Quidam etiam meros toto se tempore stultos puer.xxvi.
Cum videant: sanos se tamen esse putant.
Nil sapiunt homines pręcordia crassa gerentes:
Prudentes nimium se tamen esse putant.
Attamen vt stultos possim cumulare prophanos:
Et quemq; ad meritum iure notare queam:
Innumeras classes fingam/longasq; triremes:
Et naues celeres: veliuolasq; rates:
Si non sufficiunt: cristata petorita: rhędas.
Esseda gallorum: iam sine sine struam.
Nęc potis vna ratis stultoꝝ pondera ferre:
Quos gerit innumeris versibus iste liber.
Denumero ingenti stultorum qui modo viuunt:
Accelerant pedibus ad mea vela citis.

Non aliter q̃ si volitet per gramina florum
Turba apium: dulces perstrepat atq; fauos.
Quidam: ne cursu tardo mea carbasa linquat.
Nando sequi stultam cogitat vsq; ratem.
Quilibet ad primũ ꝓperat conscendere transtrũ:
Et regimen nauli solus habere cupit.
Currítur ad nauẽ. postremus quisq; veretur
Esse: procul toto flumine vela micant.
Titulus opis Narragonũ hęc classis/titulo sic iure feretur:
In qua stultorum quilibet esse cupit.
Speculũ stul/torum. In speculo veluti faciem quis rite tuetur.
Effigiem vultus conspicit atq; sui.
Sic modo de nostro capiat manifesta libello
Signa: quibus vitam conspiciatq; suam.
Nemo caret vitiis. nemo est sine crimine vitę.
Ergo stultorũ candida vela trahit.
Seneca. Nec poterit quisq̃ causa sapienter in omni
Quod nemo dicere possit se gerere: & nulla contamínare lue.
in hoc libello nõ cõtineri. Qui bene mortales secum considerat actus:
Et trutinat mentis omnia facta suę:
Inueniet causam: poterit cur stultus haberi.
Vt modo sectetur remigis vsq; viam.
Quisquis enī stultum depicto stigmate dignũ
Se putat: & viuit simplicitate rudi.
Is poterit sapiens: tandem prudensq; renasci:
Et fieri diuę Palladis inde comes.
Sed qui nunc prudẽs: casus vult esse per omnes
Nil saprens/semper noliger esse solet.
Hos siquidem atq; alios poterit studiosa caterua
Perlegere: in propriis colligo quosq; locis.

Nobilis & clerus: venit huc cũ paupere/diues: Psalmo. xlviii.
Ciuibus vrbanis carbasa plena sonant.
Rusticus: imberbis iuuenis: curuęq; senectę
Turba venit: pueri: stultiloquusq; parens:
Indocti doctiq; simul/longo ordine cincti:
Ad pictas properant/accelerantq; rates:
Fœmineũq; genus: turpis q; sępe voluptas
Incitat: & torquet nõ moderatus amor:
Stulticolas inter nostros diuertere glíscit:
In speculo scelera & perspicere vsq; sua. Scribendi cã
Attamẽ vt quisq; nostri dictaminis orsus
Rite sciat: frontẽ prębeat oro piam.
Pangimus ad certam multorũ hęc scripta salutẽ.
Stigmate quę mordent duriter omne genus.
Sed si forte malus volet hos confundere risus.
Scriptorisq; vafros dilaniare iocos.
Facundas capiat causas: de codice primo:
Theutonicis numeris qui bene cultus adest.
Et causas itidem iustas tibi deinde feremus:
Cur multis prosit fictio nostra viris.
Sic quoq; Sattyrici quondam fecere poetę: Satyrici
Mordentes populi dedecus atq; nefas.
Hos sequimur: q̃uis studio/linguaq; minores:
At cupimus mores nunc medicare malos.
Est animus tenerę multũ prodesse iuuentę: Excusatio scribentis.
Vt scelus explodat/stulticiamq; grauem.
Parcite: stultorũ dum signa micantia fingo:
Turritasq; rates ad freta vasta traho.
Parcite: si vestris signũ de moribus addam:
Stultigeris frontem significemq; notis.

Argumẽtũ in narragoniã

AD humani generis fœlicitatẽ: documẽtũq; saluberrimũ: ſtultorũ claſſis ad Narragoniã cõſtructa fulget: quam quidẽ oẽs conſcendũt: qui de ſemita veritatis: & apto ſani intellectus calle vagãtes: in varias & vmbroſas mẽtis tenebras: ac corporis illecebras corruunt. Potuiſſet pñs hic noſter libellus/nõ incõcinne ſatyra nũcupari: ſed auctorẽ nouitas tituli delectauit. ſicuti enim priſci ſatyrici: variis pœmatibꝰ cõtextis: ſcelera ac prauitates mortaliũ reprehendebãt. ita noſtra hęc pagina. ſtatus & cõditões hoĩm ad oculos depingit: vt tanq̃ in nitidiſſimo ſpeculo: quiſquis mores & vitę ſuę lineamẽta cõtueatur. Nolim tamẽ indignetur fidus laboris nr̃i lector/verbũ nos verbo miꝰ reddere (vt Flaccus ait) Senſus enim dumtaxat notaſq; vernaculi carminis: ſimplici numero latie trãſtulimus Quapropter & veniã preſumptę noſtrę audatię ab oĩbus lectoribꝰ nos cõſecuturos cõfidimꝰ ſi prius ingenii noſtri mediocritatem: & teneros lanuginis annos cõſideraverit. poeticas nẽpe egreſſiones: & fabuloſam obſcuritatẽ ſtudioſe pręterii: nudiſq; & natiuis verborũ ſtructuris: facilíq; ſententiarum iunctura: opus abſoluí. Noſtris iccirco lucubrationibus votiſq;: quiſq; lector bene precari velit: obſecramur.

Satyra

Speculũ ſtultorum.

Horatius

De inutilibus libris.

Inter precipuos pars est mihi reddita stultos
Prima: rego docili vastaq; vela manu.
En ego possideo multos/quos raro libellos
Perlego: tum lectos negligo: nec sapio.

Inutilitas librorum.

Qz si quis ꝑcurrere omnes scriptores cupiat: opprimetur tum librorum multitudine tum diuersa scribentium varietate: vt haud facile verũ possit elicere. Distrahit enī librorum multitudo. Et faciendi libros plures non est finis.

Primus in excelsa teneo ꝙ naue rudentes
Stultiuagosq; sequor comites per flumina vasta:
Non ratione vacat certa: sensuq; latenti:
Congestis etenim stultus confido libellis

Diodorus. Siculus li. i. Eccle. xii.

Dabitur liber nescientibus litteras Esaie xxix.

Spem quoq; nec paruã collecta volumína prębẽt.
Calleo nec verbũ: nec libri sentío mentem.
Attamẽ ín magno p̄ me seruantur honore:
Pulueris & cariem/plumatís tergo flabellis.
Ast vbí doctrinę certamen voluítur: íną̃
Aedibus ín nostrís líbrorum culta supellex
Eminet: & chartís víuo contentus opertís:
Quas vídeo ignorans: iuuat & me copía sola.

Ptolomeus philadelphus cui? meminit Ioseph? li. xii

Constítuít quondam díues Ptolomeus: haberet
Vt líbros toto quęsítos vndíq; mundo.
Quos grandes reg̃ thesauros esse putabat:
Non tamẽ archanę legís documẽta tenebat.
Quís sine non poterat vitę dísponere cursum.

Qui parũ studet parũ pficit glo. in. l. vnicuiq;. C. de p̄x. sacra. scri.

En pariter teneo numerosa volumína/tardus
Pauca lego: vírídí contẽtus tegmine líbrí.
Cur vellem studío sensus turbare frequentí?
Aut tam sollícítís animũ confundere rebus?
Quí studet/assíduo motu/fít stultus & amens.
Seu studeam: seu non: dominus tñ esse vocabor
Et possum studío socíũ dísponere nostro:
Quí pro me sapíat: doctasq; examínet artes.
At sí cum doctis versor: concedere malo
Omnía: ne cogar fors verba latína profarí.
Theutonícos ínter balbos sum maximus auctor:
Cum quíbus íncassum sparguntur verba latína.

p̄uer. v. ff. de origi iur. l. ii. post originem.

O vos doctores: quí grandía nomína fertís:
Respícíte antíquos patres: iurísq; perítos.
Non ín candidulís pensebant dogmata líbrís.
Arte sed íngenua sítíbundũ pectus alebant.

Persius.

Auriculís asíní tegítur sed magna caterua.

De bonis consultoribus.

Ciuilis quicūq; gerit consulta senatus.
Iustitiamq; videns/sensa aliena ꝓbat. Prouer.v.
Condemnatq; graui miseros errore potenter.
Ille agit/inq; scrobem trudit vbiq; suem.

Judicis officium

Cū omni solicitudine ac viuacitate veritatis: inda ganda est causa. Iudicantes enim oportet cuncta rimari. p̄ oculis habētes solum deū. a quo sicut iudicabunt iudicabū tur. & remetiētur in q̄ mensura fuerint mensi: Iudices veritatē & legum & iustitię ve stigia seq̄ debēt.

Complures ꝓperant ciuilē intrare senatum.
Vt populi ignaui vanos sectantur honores.
Quos leges/fas/iura latent: hūanaq; recta
Cōsilia: in tenebris & cęco tramite ꝓgūt.

xlv.dis oīs.g. iudicat. Eccles.ii. ii.q.vii. sicut. xxx.q.v. iudicantem.

Salustius
Roma seues habuit consultoresq; peritos
Qui fas atq; nefas iuste pensare solebant.
Possidet insignis iam ciuica regna senatus:
l.ii.ff.de ori. iu.
Consiliumq; regit: qui nescit soluere nodum
Hic in consilio magno a prętore rogatus.
Non noua de crasso dictamina pectore profert:
Iudicandum est legib⁹ non exemplis .l. nemo. C.de sen.& inter. xi.q.iii. & si ad tempus
Ast alios sequitur: ne sit contemptus ab illis.
A quorum arbitrio dependet publicus vsus.
Heu grauis indocti surgit iactura senatus.
Non satis est alios sectarier vsq; sed orsus
Tu proferre nouos debes: & voluere mente
Legis vtrumq; caput: ne quis te iudice stulto
Damnatus: superis diuis tua crimina ploret.
Virgilius
Forte putas summū nusq̄ curare tonantem
Res hominum: cursusq; vagos: mētesq; ꝓpbanas:
Crede mihi/iuris normam si noscere velles:
Salusti⁹ prius q̄ incipias cō sulto.
Iusticięq; modum: quo/re sapienter in omni
Consilium monstrare tuum: mentemq; valeres.
Antea consuleres doctos/iurisq; peritos:
Q̄z tua de grauibus fieret sententia rebus.
de pe.& re.c. cū ex eo
Qua trutinas alios mensura: aut lance rependis:
Aeacus hac eadem stigiis torquebit in vndis.
C.de iudi.l. tē non nouaz.
Est deus omnipotens qui nos post fata: supremo
Iudicio censet: iusta quoꝝ lege citabit.
Inueniet quisq̄s: populos quo iure misellos
Torserit: & facti post mortem prędia sumet.
Inter mortales qui non obseruat honestum.
de re iudi. cū eterni li.vi.
Iusticięq; viam viuus: post fata seuerum
Quęstorē inueniet: nec tūc sapientia mundi.
Sap̄.v.
Nec vires animi censuram auertere possunt.

De auaritia & prodigalitate
Pertinet ad proram nauis: cui ſumma voluptas
Eſt in diuitiis/terrigeniſq; bonis:
Gaudia magna putat nũmos ſeruare doloſos:
Nec fruitur partis: ſtultus vbiq;: ſuis.

auaritia

Mãs auari/ſemel vinculis cupiditatis aſtricta: ſẽper aurum/ſemp̱ argentũ videt. gratius intuetur aurꝝ q̃ ſolem. Sed nec ſacietas vnq̃ neq; finis aderit cupiditati.

Qui legit immenſum nũmorum pondus & auri: xlvii.diſ.
Raraq; de partis captat ſolatia rebus: ſicut.
Stultus ad illecebras/& gaudia ſera nepotum Pſal.xlviii.
Congerit hos ſumptus: terraq; vorace recondit:

Ad stygios penetrat sed cũ defunctus auernos:
Ecclę.v. ps.xlviii. Et vada cocyti tenebrosi pallida lustrat:
Nil sibi diuitię prosunt: nil sortis auarę
Congeries: sitiens Acherontis flumine gustet.
C. de cura. furio. l. i. Stultior est timido multũ (mihi credite) auaro
Prodigus: acceptis qui nescit limina rebus
Ponere: sed vitiis census largitur iniquis.
Vende aiam lucro. Persius Et male quęsitis opibus ludibria vendit.
Est qui sollicitis stultus compilat amicis
Diuitias: animę nec vult curare salutem.
Iuuenalis Sed vigilare metu trepido noctesq; diesq;
Cogitur: vt posita sit magnũ pondus in arca.
Lucę.xvi. Heu frustra diues: inferna nocte sepultus.
Iob.xxvii. Non tibi delitias pręstabit copia rerum.
Hęredesq; tui nullo te munere vellent
Soluere: liuentis fugeres vt tartara ditis.
Tantalus Tantalus alter eris: glauco qui postus aceruo
Vndarum: inter eas sitibundo gutture flagres.
Largiri debes pro diui nomine christi
Thob.iiii. Pauperibus: cœli capies sic regna serení.
Daniel.iiii. Luce.xi. Optauit nemo sapiens/q; in orbe potenter
Tulli' in pa. Regnaret: diuesq; foret: sed dulce Mineruę vt
Dogma sequi posset: secura vt viueret aura.
Excellit sapiens cuncti spectacula mundi.
Crassus.i.q.i. c.q; quidam v. crassus. Auri sacra fames Crassum anticipare coegit
Fata: q; is cupidus parthoꝝ vasa sitiret.
Thebanus sophiam cũ vellet discere Crates.
Crates thebanus. xii. q. ii. gloria epi. In mare ꝓiecit nũmoꝝ pondus & auri.
Qui vigilant igitur terrenis rebus: auernis
Cõmendant animas vacuis: ditiq; parentant.

De nouis ritibus.

Quisquis amat ritus ꝓferre & fingere inanes.
Instituens populos sic nouitate rudes:
Is mala dat cupidę ludibria multa iuuentę:
Et stultū manibus stultior ipe trahit.

uiroꝝ effemiatio

Rasit Anō dimidiā partez barbę eorum: & pręscidit vestes eorum medias vsq; ad nates. Erant autem virí turpiter confusí valde. Ve mundo a scādalo. Vos etenī iuuenes/ animos gerítis mulıebres Illaq; vírgo virí.

Ennius & Tullí9 ín officiís.

Tempore quę fuerant ignominiosa vetusto: Math. xviii.
Atq; sceleśta nimís: iam nostra ætate probantur
A multís: rituſq; nouí seruantur honore.
Laudís erat quondam barbatos esse parētes. ii. Regū. x.

Atq; ſupercilium mento geſtare pudico.
Socrates. Socratis exemplo barbam nutrire ſolebant
Cultores ſophię: quorum ſapientia mūdum
Deſeruit: celſas Iouis et conſcēdit ad arces.
Nonitatibus indulgēdū nō eſt. xi. di. c. fi. de conſue. cū cōſuetudinis Sed nūc irrepſit morum corrupta libido:
Manauitq; nefas: & vitę ſubdolus vſus.
Ecce pudet multos barbam nutrire ſeueram
Sed vellunt toto excretos de corpore pilos:
Iuuenalis. Vt ſeruare cutem mollem: corpuſq; ſupinum
Poſſint: & ſtultū caſus ductare per omnes.
Sycambri Aethiopes Crinibus in nodum contortis more ſycambri/
Aethiopumq; micāt: criſpantes ferre capillos
Fas reputant: nudos fucati & pectoris artus
Pandere: vt ingenuas poſſint captare puellas.
Colla premunt quidam ſertis/ & torquibus aureis:
devi. & hone. cle. c. pe. Et digitos onerant gemmis: auroq; rotundo.
Tullius O mores hominum: corrupta o tempora/ & atra:
Nemo nefas cenſet veſtes geſtare plicatas:
xx. q. i. c. vl. Atq; habitus curtos nimiū: tinctoſq; colore:
Vnde palam apparent genitalia membra: pudore
l. i. C. de veſti olob. & aur. libro. xi. Depoſito: & nullo conduntur tegmine clunes.
Quid tunicas memorē varias? quid pallia narrē.
xxxi. diſt. ſi q̄ & .xxv. diſ. ſi quis virorum Fimbria quę croceo veſtit circundata lymbo?
Quid ve pedum referam veſtitus vſq; probroſos?
Morib⁹ Aſſyrios ſequimur. Thurcoſq; ꝓphanos.
Et recucitorum peiores ritibus: e heu
Germania. Talia cur pateris pugnax Germania? pelle
Pelle inq̄ ritus media de gente pudendos.
Seneca ī hercule œtheo. Ne ve tuam perdas famam: deus vltor acerbus
Hos premet: e quorum naſcuntur crimina vita.

De antiquis fatuis.

Ad patulū q̄ quis langues declino sepulchrū:
Triuerit & metā iam mea vita datam.
Non tamen antiquos fatuoꝝ desero mores.
Stulticięq; vias inueteratus amo.

Inueterata fatuitas.

Inueterate dierū malorum nūc venert peccata tua q̄ oꝑabaris prius A senioriboꝰ egressa est iniquitas. puer centū annorum morietur. & peccator centum annorū maledictus erit. Stultícia est q̄ me non sinit esse senem.

Daniel. xiii.

Inueterata meę dementia crassa senectę:
Non solitos linquit mores: vitam ve priorem:
Sum puer: & centū transacti temporis annos
Connumerare queo: nec enī sapientior vsq̄

Ouidi. in fas. puer. xxii.

Esaie.lxvi. Esse velim: pueris stultorũ signa ministro.
Stulicięq; meę regimen pręscribo malignũ
Turpia viuendi/mihi testamenta relinquo:
Exẽplarq; mali sum/duxq; & pessimus auctor.
.c. ex studis. &.c.cũ in iuuentute de p̃sumpti. Quod puer edidici: facto monstratur inerti:
Stultus ego semper: tamen hac laudarier arte
Percupio: insanam & sceleris protendere famam:
Laudatur peccator in desideriis suis ps̃is. Et vitium monstrare meum: moresq; pudendos
Audeo: de celebri tanq̃ certetur honore.
Nunc refero per me deceptas vndiq; gentes:
Me duce nunc iacto tot semina sparsa malorum.
Immemor hunc prauum vitę conuertere cursum.
xvii.di. nec licuit. Quin doleo: ꝙ non consueto tramite semper
Ire queo: & stultas penitus consũmere vestes.
Sed q̃a non valeo cursum complere vetustum:
Hęc nato discenda meo: teneroq; nepoti:
Proponam: fingamq; vias ad crimina largas.
Hic alacer/fatui patris/vestigia temtet:
de cõse.dis.v. c.vl.in glo. Et discet prodire gradu genitoris iniquo:
Gaudet & ipse parens: natus ꝙ crimine maior:
Progressum sceleris superat/numerũq; malorũ:
Spemq; gerit pulchram de nato. quom sua gestat
Signa: quibus vitę male sanos triuerit annos.
Iuuenalis Moribus in prauis versabitur illius ætas.
Stulticięq; vias nunq̃ postponet inertes:
Ergo reget pictę stultorũ carbasa nauis
Tulli⁹ de señ. Proh pudor: effœta o quid nũc cupis esse senecta?
Semper & in tenebris pręsentia vota morari?
puer.xxvi. Inueteratus enim fatuus bene viuere nescit:
puer.xviii. Nescit & ex animo fœdos depellere mores.

De doctrina filiorum.

Indulget quicunq; suis ad crimina natis:
Sedulus emendat nec puerile nefas:
Sentiet is tandem damnum/seroscq; dolores:
Ascendetq; nouę splendida transtra ratis.

De erudi tiõe pue rorum.

Qui parcit virgę odit filium suum qui autem dilígit illũ instanter erudit. Noli subtrahere a puero disci plinã. Si enī percusseris eũ virga: nõ morietur. Tu virga percutis eũ & animã eius ab inferno liberabis

Stultus erit semper/miser/& cęcatus ocellis. puer.xiii.
Quem non cura trahit natorum: quēq; modesta
Vita fugit: teneros animos vt moribus ornet: Eccle.xxx.
Temperet aut opera nascentia fata frequenti. xlv.di.cũ be.

Non errare vetat: ſcelerum nec límína claudít:
Víuendí ve modum natís proponere curat.
Prouer. xxii. Non bene conſulítur laſciuę (crede) íuuentę:
Sí ſíne morígero paſſím ductore vagatur.
Nume. xxvii Esa. liii. Sícut oues curſum línquunt paſtore remoto:
Sollícitatq; vagas nímíū conceſſa voluptas:
Síc tua per ſceleris torturā pignora currunt.
Stulte parens: natos cur excuſare laboras:
Vir⁹ adeo in teneris conſueſcere multum eſt. Q; teneri/nequeant recti conſcendere callem:
Et ſentíre nefas: aut verí noſcere curſum?
Iuuenalis Non etas mollís: non frontís barba tenellę
Te excuſare poteſt: teneris ſapientía creſcit
Cordíbus: & ſanctę díſponít ſemína vítę:
Quín melíus retínent pueri documēta tenellí.
Horatius. in arte. Nam cecínit quondam Romę Venuſínus alūnus
Quo ſemel eſt ínbuta recens ſeruabít odorem
Teſta díu: remanentq; rudís prímordía vaſis..
Flexílis eſt íuncus: ſalíces flectuntur amarę:
Ouidius de remed. amo. Robora dura mínus: q̄d enī nuuc príma moraris
Tempora frugíferis citíus depaſcere rebus:
Quíd moderata nocet pueris correctío blandís?
puer. xxiiii. Nam ferulę: morum prebent alímenta bonorum:
Expelluntq; malos íncocti pectorís ęſtus.
Ob culpas alíquando graues luxere parentes
Crímína natorum: & vítam íngemuere nocentem.
Priamus. Adſít ín exemplum Príami fortuna potentís.
Ilíacas quí fleuít opes: cum nauíbus altís
Fílíus Argolícas properat laſcíuus ad oras.
Tarquinius ſuperbus. Adſít ín exemplum Tarquíní fama ſuperbí.
Ob ſcelus ínfandū natí: luxumq; pudendum:

Quo bonaſtupratę mentis Lucretia luxit: Lucretia
Expulſus regno: latiis errauit in oris.
Tranſtulit innumeros ad nos Catelina nepotes: Catellina
Filius aſſequitur patrē. vitiiſq; viciſſim
Indulget: moreſq; bibit ratione carentes.
Heu melius pueris nūc conſuleretur: inertes
Ductores fugerent: ſi iam ſtultoſq; magiſtros:
Prudenteſq; bonę laudis ſequerētur alumnos.
Peleus æmonio quondam rex clarus in orbe: peleus.
Curam magnanimi phęnici indulſit Achillis:
Traderet vt ſanctos tenero pro tempore mores.
Rex quoq; Pęlleus magna cum laude Philippus:
Per loca Graiorum quęrebar cuncta magiſtrū: philippus
Noſſet Alexandrum qui dogmata culta docere: Alexander
Doctus Ariſtoteles tandem compertus: adibat Ariſtotiles
Magnanimi curam regis: pectuſq; fouebat
Artibus ingenuis: dabat & pręconia linguę.
Doctus Ariſtoteles primū documenta Platonis plato
Candida guſtarat: ſophięq; exceperat artes:
Antea q̄ teneros ſtudio paſcebat alumnos.
Tempore ſed noſtro dementes cura parētes
Nulla trahit: natos videant vt rite peritos:
Conducantq; grauem digna mercede magiſtrum.
Ergo nunc fatuus procedit de patre ſtulto:
Qui vitiis largitur opes: ſtudioq; decoro ꝓuerbioꝝ.x.
Parcit: & ingenii virtutes negligit omnes.
Thebani Cratis triſtis querimonia fertur:
Si mihi: dicebat: paſſim clamare liceret: Crates theba
Vos omnes fatuos vellem appellare probroſos:
Quos agitat nimio funeſta pecunia ludo.

Díuítías legítís natís: & dogmate nullo
Pectora lactatís: nec dexteritate fouetis:
Prouer. xix. Tandem pęnitet & ſceleris permiſſío mordens
Eccle. xxii Grandęuũ patrem: at ſero medicína petetur.
Natorum quídam ſceleratís vndíq; rebus
Deutro. xxi Se ſocíant: ſummíq; Iouís díuína laceſſunt
Numína: nonnullí vítam ſíne fíne prophanam
Sectantur: vítíumq; petunt nocteſq; dieſq;:
Atq; relícta malo fundunt patrímonía ludo.
Quídam delitiís laſcíuí corporís ardent:
Et luxu flores conſumunt temporís omnes.
Ille bíbít cyathos ſítíens: plenamq; lagęnam
Euacuat: nulloq; modo díſcrímina ponít.
Sed puerí quí non teneris lactantur ab annís
xii. q. i. oĩs Artibus íngenuis: ſtudiís nec ríte fouentur:
Geneſ viii. Ad vítíum facíles ſunt: & delícta paratí.
Nil melíus gracílem poterít nutrire iuuentam:
Et morum pręſtare víam: vítamq; modeſtam
Prouer. xix Quam ſalubrís doctí ſíquídem doctrína magíſtrí:
Eccle. vii. Príncípíũ/mediũ/finem quoq; prębet honorís.
Vtilís ad teneros ſpectat correctío natos.
Nobílítas res magna ſatís: decorare puſillos:
Seneca Quę ſolet: at proprío non eſt quęſíta labore.
Iuuenalis. Profuerit quíd enĩ maiorũ ſtemma? quíd autẽ
Nobílítate tumes? quã non vírtute decora:
Morĩbus & cultís meruíſtí o ſtulte míſelle?
Sępe malos catulos pariũt animalía blanda:
Sępe malí puerí caſto naſcuntur ab aluo.
Eccle. xxii Sed pater ín culpa eſt: quí nõ vult eſſe ſeuerus.
Dogmaq; nec gnato víuendí ſuggerít aptum.

De delatoríbus & lítígioſís

Qui duplící língua lites & íurgía vendít:
Et delatoris fungítur offítío:
Inter contíguos ponẽs ſua crura molares.
Is precium ſceleris ſentíet exítíum.

De lítígío ſís & dela= toríbus.

Gaudía ſumma putat quídam míſcere ſiníſtrís
Lítíbus: atq; homínes ad ıurgía vana mouere.
Gaudet & ínterdum rixís turbare moleſtís
Pectora: ſíc ígítur maleſaní eſt crímínís auctor.

Prouer .xvi.

Ecclesiastī.x. Ore tenet vírus: língua mendatía fingit:
Atq; dolos versat: quíbus ímpugnare nocenter
Concordes animos & pectora dulcía possít.
Sępe ferít grauíter/pharetrato verbere línguę
Insontes hominū mentes: moresq; laceſſít
Innocuos vitę: & fautores díspare voto
Prouer.xxix Inter se semper versarí & víuere glíscít.
Nec tamen ínterea sentít sibí vulnus adactum
Vír bonus: accusat quem delatoris íniquí
puer. xxiiii. Língua. sed ądueníunt serí lamenta doloris.
Delatore níhíl peius? níl turpius vsq;?
Cuius in ore sonant lethalis sibila morsus:
Milleq; pictarum fraudum mendatía subsunt.
Sí vídet ímmoto concordes víuere nexu:
Sí sotíos alíquos: fídos seu noscít amícos:
Esayę.xxxii. Mortíferum vírus rauco de gutture ructat.
Vnanímesq; studet comites a fœdere dulcí
Soluere: concordes queat vt confundere mentes.
Mox tamen excusat línguę rabíosa/proteruę
Sibíla: & ínsontem se a talíbus esse fatetur.
Et sceleris tegít occultí maledícta perosa.
Teren.in eu. Sic quídam applausus quęrunt: cupiuntq; placere
Istís: de quorum níl sanum pectore manat:
Fallaces Dauí: Gnatones: & parasítí:
Horatius. Osores rabídí: balatrones: hoc genus omne
Garrula mordacís díffundít semína línguę.
Quísquís amicítię nexum díssoluís: & atro
Sapiętię.1. Stygmate concordes maculas: & íurgía vendís:
puerbi.xix Indignus vita es prędentí: carcere dignus:
perpetuo: vt careas víuací luce perosus.

Non ſequí bona conſilía.
Eſt: & non: ſolers/cauſa quí dícere ín omní
· Neſcit: & ín quouís tempore recta ſequí:
Omníbus ín rebus nec ſanos conſulít: ílle
Damnorum fatuus prędmía ſolus habet.

Nō ſequí bona cōſí-lía.

Stultus íners ille eſt: quí prudens vſq; vídeří
Gliſcít: & aſſueto tractat ludíbría curſu:
Sed dum ſe nímíū prudentem: & ad omnía vafrū
Eſtímat: haud dubío fatuís eſt ſtultíor íllís:

Prouer. xiiii, Abdię. ii

Quorum ſomnífero mens eſt cęcata furore.
Sít ſapíens: cędo: munitus víribus: atq;
Dotíbus eloquíí: tamen hęc ígnauía nunq̃
Proue. .i. Deſerit aſſuetas confuſí pectorís artes.
Eccleſi. xix Conſilía alterius refugit: ſpernítq; bonorum
Senſa: quibus propríę mentís corroboret actus.
Effutíũt multí phalerato verba colore:
Et cupíunt verbís prudentes índe putarí:
Hí terram findunt aratro / temoneq; longo:
c. ne mireris. de conſti. Stultorum greſſu tacito monumenta perarãt.
Conſilíis en vſq; ſuís: cœptoq; furorí:
Confídunt: nuſq̃ capitís melíora ſequentes.
Pyrrhus epirotarũ Rex. Pyrrhus ad auſonios populos non caſtra locaſſet:
Haudq; fuga tantas clades comíſerít auctor:
Callída ſí cyneę doctí conſulta probaſſet.
Inconſulta ruít bellís príameía proles:
Hector Hector Achíllea míſere confoſſus ab haſta:
Dum fugít annoſí temere mandata parentís.
Nero. Síc Nero crudelís iuſtas dum neglígit artes
Conſilííq; modos: ferro tranffíxus acuto telo:
Sera luít meritί maleſanus damna furorís.
Thobias Fertur q; gnatum formarít ſępe Thobías:
Roboam Eccleſi. xlvii Vt bona prudentum ſequeretur geſta vírorum.
Dum temere annoſos ſpernít Roboam ſapientes:
Innumeras perdít gentes: atq; improbat acta.
Plura tibí poſſem príſcorum exempla referre:
Quí dum ſectantur propríũ caput: & ſibí tantũ
Confídunt: veterũ & nolunt conſulta vídere:
Incurrunt penas merítas: & triſtía fata:
Perpetuoq; trahunt fatuę telluris aratrum.

De incompositis moribus.

Qui tenet incomptos mores/gestusq; pudendos:
Et gestat vultum mobilitate leuem:
Maturat fieri stultus: turbamq; profanam
Querit: & assiduo pilea stulta trahit.

De incompositis moribus.

Moribus ingenuis paucissima turba virorum
Iam super est: sedenim plures ad crimina currunt: Eccles.i.
Et properant gustare nefas: turpesq; malorum Math.vi.
Illecebras: & sic stulto⁹ imitarier escas. Math.vii.

Treno.4. Turpibus (heu miserí mortales) moribus omnes
Esayę. lvi. Sunt modo cęcatí: nec curant munera vitę
Math.xv. Candída: nam paribus vitíis iuuenesq; senesq;:
Aegrotant: nulloq; gradu distantía mores
Sepat hosce malos: mētes nec ad optíma trāsfert.
Esaięxiii. Críníbus íntortís quídam ludíbría tractant:
2.thimo.3. Quídam se manibus iactant: vultumq; modestū
Sapiētię.xii. Assumūt nusq̄: leuibus sed moribus vsq;
Se fatuos cunctís ostendūt: seq; perosos
Reddunt: & grauíum fugiunt cōmertía rerum.
Iacobi.ii. Instabílis vita est íllorum/stulta/pudenda/
Inconstans/leuís/& cū tempore mobilís omní.
Incessu quídam deformía gesta refingunt
Deformantq; gradus: fatíe quoq; mera relaxant
Ludícra: nec quicq̄ faciunt ex ordíne certo.
Mens leuís est íllís: anímus quoq; dissonus: íllos
Vexat: & errores oculís & nubíla crassa
Obíicit: & mores vita deturpat ínerti.
ff.de tu. & cu l.scire. Qui sapít: & mentem laudatís moribus auget:
Atq; modum vitę studet obseruare decorum
Quicqd agít: plausu populí laudatur amící:
Fasq; putat: quicq̄d sapiens agít ille: facitq;:
Sapien.vi. Qui grauítate bonos mores coníunxerit vsq;
Ps̄.cx Incípit (vt doctí referunt) sapientía príma
Moribus a cultís: & dexteritate modesta:
Et tímor ingenue confert exordía vitę:
Et pudor: atq; fides/probitas/constantía/vírtus:
Laudatos faciunt iuuenes: claramq; senectam.
Pax etiam tantís virtutibus addíta: pręstat:
Sínceros vitę mores/& candída fata.

De leſione amicitię.

Qui facit iniuſtitiam
Exercet & potentiam
In viro forſan humili:
Hic facit ſcrobem tumuli.

De leſione amicitię.

Eſt fatuus vecors: ſtultus/ferus/atq; malignus
Cuius ſubiectos iniuſta potentia ſtringit:
Et premit inſontes nullo de iure ſubactos.
O iudex attende boni documenta decoris.

Sapien.v.

Eccle.xi.

Non licet iniuſte nimiũ: nimiumq; potenter
Innocuos turbare viros: & iura ſuperba
Dicere: quę nequeas illęſa mente profari.
Prouer.iii. & .xi. Peſſimus ille quidem eſt fidum qui pungit amicũ:
Et nocumenta ſuis rebus damnoſa miniſtrat:
Verus amicitię gradus eſt: prodeſſe viciſſim:
Eccleſi.xxv. Et facere alternis vicibus bene facta ꝓpinquis.
Luce.xi. Tempore iam noſtro non producuntur amici:
Quales argolicas quondam viguere per oras.
Achilles Filius ęquoreę nymphę formoſus achilles:
Patroclus Atq; Menœciades falſis confoſſus in armis.
Pylades Quas pylades laudes: preconia quanta meretur:
Horeſtes Impiger inſanum nuſq̃ dum linquit Horeſtem:
Atq; per ignotas terras comitatur amicum.
Demades Quid demaden laudo? qd pythia carmine tollo?
Pythias Pignus amicitię ſolido qui adamante ligarunt:
Scipio Scipio magnanimus libyę dominator & arcis
Sydonię: charos recte eſt veneratus amicos:
Lelius Lęlius aſt itidem nobis exempla probatę
Prębet amicitię: cunctis imitanda per orbem.
Theſeus Theſeus argiuis timor & formido tyrannis
Qui fuit: & ſtygio victor bene notus in orbe:
Per diras acherontis aquas: per liuida regna:
Per vada lęthęi fluuii: per tartara nigra
Perithonus. Perithoum fidum comitem fuit vſq; ſequutus.
Heu nunq̃ tales nunc inueniuntur amici.
Prouer.xiiii. & .xxix. Vtilitas proprii cunctos iam vexat honoris.
Nulla fides: pietas: conſtantia nulla relucet
Eccleſiaſtici. xxxvii. Eſt animus nobis omni pernitior haſta:
Nec manet incurſu mens deprauata benigno.

De contemptu ſcripturę.

Si quis credere vult loquacitati:
Atq; omni fatuo: videns libellos
Tot ſcriptos/animę bonum docentes:
Ad noſtros fatuos parat rudentes

De cõtem
ptu ſcriptu
rę.

Credere ſcripturis nolit quicunq; vetuſtis:
Atq; prophetarũ diuinos negligit orſus:
Eſt fatuus/nugas potius dum quęrit aniles:
Q̃ bona cœlicolum ſapiens documẽta ſequat.

1.ad thim.4

Eccleſiaſti.ii. Credere quí ſcríptís non vult: qbus arma ſalutís
Marci xvi Conſtant: & fídeí fírmantur robora ſacrę:
Iohan.iii Non hominís vitam gerít ís: quín more ferino
Pſ. xiii. Non putat eſſe deum: nec fata potentía cęlí:
Nec ſuperos trepidat: dominū nec credít olympí.
Níl íuuat aſſídua quoſdam laſſare querela:
Atqꝫ docere bonos mores: vítamqꝫ decoram:
Nec íuuat ætherei depromere munera regní:
Aeternoſqꝫ choros ſuperū: ſedeſqꝫ beatas:
Nec prodeſt ſtygías vndas: erebíqꝫ meatus
Pſ. xci. Pandere lęthíferos: cínctos líuentíbus vndís:
Contío quíd prodeſt fatuís? quíd lectío ſacra.?
Quid prodeſt recítare ſacras per pulpíta leges?
Prouer. xxiii Dogmata quíd proſunt a noſtrís ſcrípta ꝓphetís?
Sunt adeo obtuſí quidam: qꝫ credere nolunt
ꝓuerbio. xii. Scrípturis fídeí: & pręceptís íure probandís.
At certe hí fatuí nullo terrore tenentur:
Nec duras barathrí pœnas: nec verbera dítís
Eſſe putant: cęco ſíc ducunt tempora curſu:
Inſanoqꝫ nímís víuendí errore vagantur.
Lucę xvi. Ante pedes cernís fídeí monumenta ſacratę:
Cernís & antíquas leges: chríſtíqꝫ triūphos:
Nec tamen attendís quíd nobís pagína dícat:
Vnde ſalus anímę manat, requieſqꝫ perennís.
De cog. ſpi. cum vir Non tua ſímplícítas poterít defendere craſſos
Errores: quí te tandē ſub tartara mergent.
Ergo malam, cuncti vítam emendare laborent.
Ecc. iii. Nam deus omnípotens ſceleratos lance tremenda
Math. xxi. Iudícat: & varías ínfert formídíne pœnas.
Lucę xiii. Immíttítqꝫ anímas orco quo luce carebunt.

De ímprouídís fatuís.

Quí non príus ſcit parare
Sellam: q̃ vult equítare.
Sí ís cadít ínconſultus:
Rísum mouens: erit ſtultus.

De ímpro uídís fatu= ís.

Sunt alíi fatuí cupío quos ríte docere
Ne ſemp mentis nubíla cęca gerant.
Incautus fatuus/demens/ím puídus/atq;
Ignauus: curat fata futura níhíl.

puer. xiiii.

Seneca. Accidít aduerſi ſibí cũ: non ípſe putaſſem
Dícít: & accepto vult ſapere índe malo:
Eccleſi. xxxii Non tantũ lucís prẽſentís cernere curſum
Debemus: ſapíens cuncta futura vídet.
Poſt factũ: rebus fatuus quí conſulít actís:
Stultítiẽ effugíet vix mala damna ſuẽ.
Saluſtius. Conſultare príus qui ſcít: ſecuríor omní
Tempore erít: nocuũ prẽuídet omne ſibí.
Adam. Anteaq̃ fructum vetítũ guſtauerat Adam
Sí ꝑſpexíſſet dedecus atq; nephas:
De paradíſiaco non pulſus gramíne/nudus
Exíſſet: factí prẽmía dura luens.
Ionathas. i. macha. xii. An tea ſí Ionathas caperet q̃ dona Triphonís
Voluíſſet fraudes: lẽthíferoſq; dolos:
Non círcũuentus ſtrepítu atq; hoſtílibus armís:
Spectaſſet populí funera díra ſuí.
Iulius cẽſar. Iulíus (externís metuendus Cẽſar ín orís)
Semper erat cautus: conſilíoq; potens:
Aſt vbí tranquíllo vítam ducebat ín ẽuo:
Languebant capítís ꝓuída facta ſuí.
Nam ſí legíſſet porrectas ante ſenatum
Chartas: ínterítus non properaſſet atrox:
Enſe metunt dextrã línguãq; Nícanorís hoſtes.
Nicanor. 1 mach. vii. Non erat íncepti prouídus ílle ſui.
Qui bene conſultat rebus: q ꝓuídus omní eſt
Tempore: fœlící tramíte fata ſubít.
Prouerbi. ii. & .xiii. Prodeſt quandoquídem cautẽ meditatio mentís:
Profuít examen: conſiliũq; bonum.
Cernímus aduerſís vrgerí caſíbus omnes
Prẽter conſiliũ quí ſua facta gerunt.

De amore venereo.

Insanos fatuos trahimus cũ fune ligatos:
Quisquis amat: passim retia nostra subit.
Decipimus plures: & sautia mẽbra sagittis
Percutimus: vulnus nulla medela iuuat.

De amore venereo.

Qui cytherea venus: sequitur tua iussa/doloscꝫ: Eccleſia.xi.
Et ꝑperat diros temptare Cupidinis arcus:
Is fatuus/miseros casus/& fata subibit.
Quas Venus insignes luxu ꝑstrauerit vrbes:

Troia. Quos homines pharetris olim transfixerit atris:
Cõmemorare queo: cecíderunt pergama Troię:
Priamus. Et ccecidit Priami sedes: sceptrumq; superbũ:
Ob Parídis cęcum: quo cum flagrabat: amorem.
M. anthoni9 Marcus romanę prínceps Antonius arcís:
Non íugulo sua colla trucí: lethoq; tremendo
Cleopatra. Fregísset: si non Cleopatrę íussa sequutus:
Et sí non furía tanta tentasset amorem.
Ouidius Quísquís amat: ratione caret: síne lege: modoq;.
puer.v. Díscurrit: patiturq; graues in amore dolores
Magna pmit cũctos: veneris vehemẽsq; potestas.
Nemo satís prudens: quí mollía spicula vítet.
Quem feríunt autem: stultus durabit & amens.
Nam síne mente ruit: constantí pectore nusq;
Ambulat: ad veneris semper mandata recurrens.
Quísqs enim puerí pharetrís transfixus acutís:
Ouidius. ii. metha. In vultu nescít bene díssímulare furores.
phędra Sí non spurcus amor phędram torsísset adultam:
Non tenerum collum laqueo fregísset íníquo.
pasiphae Pasiphae thaurí non deperíísset amore
Sí procul a veneris stímulo secura fuíssęt.
Nero. Non Nero fœdasset ventrem genítrícís & aluum.
Messalina Non calídum íntrasset proh Messalína lupunar:
Sí quandoq; faces veneris vitasset & arcus
Ad míseros casus & magna pericla cupído
Subdolus & fallax sexum deducít vtrumq;:
S.Brant in antẽ. vt nõ tax.cõ.na. col.vi. Addo hís ínfames draucos/paticosq; cínędos:
Quos contra/vltrices flamen/leges quoq; surgãt:
Horret enī humanū genus hęc cõmertía fęda:
Sodoma Ob quę flãmíuomo perierunt ímbrę Gomorrę.

De peccantibus sup̄ dei misericordiam

Quisquis forte putat sola pietate moueri.
Et iustum pariter non putat esse deum.
Qꝛ parcat vitiis semper miserator iniquis.
Humana penitus hic ratione caret:

Peccare sup̄ mia dei

Deus multo ꝓnior ē ad misericordiam q̄ ad pęnaꝫ vel vindictā. Nō tñ miseretur eoꝝ q̄ assidue peccāt. vnde nullus expectet donec peccare non possit. penitētia enim serotina multos solet decipere vis ergo euadere quod incertū ē/age penitētiā dū sanus es

Nunc fatuos referā quorum vesania crassa
Omnia cōturbat vitiis/rituq̄ prophano.
Sunt quidam tantę nanq̄ impietatis: vt vsq̄
Sancta dei spernāt posito decreta pauore.

de pe. dist. qa diuinitatis xciii. dis. dia. de pe. dis. vii. nullus.

Eccl'.v.&.cxi Is quía ſit cunctís míſerator gentíbus: atq;
pſ̃.lxxxv. Iudícium non grande ferat: de crímíne mundí:
Sít píus atq; bonus: nec iam mortalía curet
Omnía: peccantí líceat ſperare frequenter.
pſ̃.cv. Humanum eſt peccare quídem: delícta parentes
Fecerunt noſtrí: quę nos tortura monebit?
Alter aít comítū: non ſunt pía regna/vel aucís
Facta polí: aut brutís: veterū ſcít ſcrípta referre:
Híſtorías recítat: chartaſq;/& bíblíopolas:
Allegat peccaſſe patres: homíneſq; priores.
Eccleſi.i. Q;q; nouum non ſit ſcelus vllū tempore noſtro
Attamen(vſq; velím)peccator penſitet íllud.
Q; delícta patrū nunq; ímpunita fuere.
Exodi.xx. Semper habet vítium trutínā pœnaſq; ſequaces.
Sodoma Non Sodomę luxus: non magna ſuperbia Romę
Roma
Pharao Non furor in Moſſen toruus: rabieſq; Pharonís.
Effugit íuſtam cęleſtís íudícís íram.
Sapientie. v. Dat ſpacium ad peccata deus: nō omnibus horís.
Peccantem punít: tamen ímpía facta malorum
Iob.xxi. Iudícís æterní ſententía tríſtís ín orbe
Eccleſi.ix.
Luce.x. Perſequítur ſtygio: tenebrís flāmíſq; ſeuerís.
Sít lícet vſq; deí píetas ímmenſa: fauorq;.
Gratía ſit numerís nullís pręſcripta/modoq;:
pſ̃.xlvii. Non tamen a ſummo díuína aſtręa tonante
Sapiētie.i. Díſcędít: iuſtí remanet ſed dextera regís.
Eſayę.i. Tempore ſí noſtro/pœna ſine/crímína currunt:
Morte ſed ęterna trepídanda píacula ſoluent:
Deutro.xxiii O male ſperantes: magnus ſup ęthera prínceps
Eccleſi.ii. Iuſtítię normam ſemper legeſq; tenebit:
Cum quíbus ad fetidū ſceleratos trudet auernum

De fatuis ędificandi incœptibus.

Qui vult nunc ędificare.
Et quid magnum attentare.
Sumptus debet pensitare.
Quibus possit hoc parare.

Incipere et nõ pri⁹ ꝓuidere.

Qui ędificat domũ suã impẽdiis alienis: quasi qui colligit lapides suos in hyeme. Ve q̧ ędificat domũ suã in iniusticia & cenaculũ suũ ĩ iudicio Ita expẽdẽdũ est vt annuatim aliq̧d sup̧sit. propter necessitates sup̧uenientes

Quisquis opus magnũ tentat cõponere: sumptus, xxii.q. ii. faciat.
Antea nec reputat: nec tempus cõputat ipsum: Ecclesi.xxi.
Est fatuus plane. sapiens nãq; extruit illud: Hiere.xxii.
Quod potis ẽ: tentatq; nihil q d' ferre recusent d.ii

Víres: & rerũ cenſus: nũmíq; paterní.
Cœperunt multí ſtruere alta palatia/ & edes:
Nec víres valuere ſuę: ſumptuſq; futurí.
Pęnituitq; operis tandem illos non bene cęptí.
Nabuchodo. Rex Nabuchodonoſor faſtu cõmotus iniquo.
Q; manibus Babilona ſuís/ſtruxiſſet/amęnam.
Danielis. iiii In caput illius tandem plaga magna reluxit.
Quam recínit nobís patrum ſincera vetuſtas.
Excelſam turrím produxit ín æthera Nemroth
Nemroth Gene.x. Quam tumídi nunq; poſſent diſrũpere fluctus.
Impfecta tamen molís ſtructura remanſit.
Eccleſi.xxi. Díuítías grandes & plenos poſcít aceruos/
Ieremię.xxii Quí molítur opus manibus cõponere vaſtum
Vſq; adeo quídam fatuí ſunt: quí ſatís ílla
Non penſant nec pſpiciũt quos dãna ſequũtur
A cunctíſq; irrídent ſtloppo atq; cachínno
Magnífícas ędes: opera & ſublimía: paucí
Lucullus Craſſus Tentarunt veteres: potuít feciſſe Lucullus.
Iſtuc & Craſſus: quo víx opulentior vllus
Floruít: Aſſyrías quí ſparſít ſanguíne carras.
Saluſtius Quíſquis magna cupít: factũ quoq; nitít íngens.
Sít cautus. nũmoſq; ſuos/ & computet arcam.
Quíd poſſint víres rerum: quíd parta facultas.
Ne rísum multís creet: & ludíbría tollat.
Nempe alías operís cęptí: atq; ímpenſa laboris
Perdít. íncaſſum molleſq; íncępta vídet.
Seruius. i. en Incęptare níhíl/melíus/q; línquere cœptum.
in autẽ de nõ alie. col. ii. Qui facít íd: damnũ ís ſentít: labemq; notamq;.
Eccleſi. iii. Omne hominũ ínuentũ tandem carioſa vetuſtas.
Conterít: & rapído conſumít ínſuper ęuo.

De potatoribus & edacibus.

Paupertatis onus vix Ganeo pręterit ille
Noctes atq; dies qui bibit atq; vorat.
Illius ingluuies: crapula: immoderata voluptas.
Rerum: animę interitũ: corporis atq; facit.

De epulonibus

Cũ ad ęquales bibit̃ pot⁹ ille plus laudat̃ q̃ plures ĩebriat: & calices fęcundiores exhaurit. Potores bibuli media de nocte phalerni. Oderũt porrecta negãtẽ pocula. Ebrietas & mẽtis ĩducit exiliũ: & libidinis ꝓuocatĩcentiuũ Nõ esset hodie seruitus: si ebrietas nõ fuissꝫ Fecũdi calices q̃ꝫ nõ fecere disertũ

Hic etiam naues fatuoꝝ scandit: & amplas
Contrahit antennas manibus/longosq; rudentes:
Noctes atq; dies vinum qui ingurgitat ori.
Et farcit stomachũ dapibus victuq; guloso. d.iii.

c.a.crapula de vi.& hocle.
Horati⁹ ĩ epl'a xxxv.dis. sex to die.

Esaię.v. Nil agit hic aliud: q̃ q̃ certamina vini
Eccleſi.xxxi Tractat: & euacuat calices/amplaſq̃ lagenas.
de con.diſ.v Immoderata meri rabies: mala triſtia morbi
netales. Concitat: & nullis rebus diſcrimina ponit.
Iuuenalis Inducit ſubitas mortes: & triſtia fata:
Oſee.iiii. Laxat corporeos nexus: prȩcordia ſoluit.
Polluit & ſenſus. caput &/geniũq̃ modeſtũ
Lucę.xxi. Contaminat vinum: ſimul & crapuloſa voluptas
xxxv.diſ.vi Vina nocent capiti: faciũt & pectora cęca.
nolẽtum Ingeniũ frangũt nitidũ. menteſq̃ viriles.
puer.xxiiii Ebrietas parit omne nefas. & dedecus ingens.
xxxv.diſ.vẽ Et parit inſanos homines ſine lege/modoq̃
ter. Qui viuunt: ſordeſq̃ malas/luxuſq̃ procaces
Obſeruant: ſemperq̃ meri certamina verſant.
Prouer.xx. Ebrietas venerem ſtimulat: lumboſq̃ ſalaces
xxxv.diſ.lu Incitat ad luxũ: parit & petulantia corda.
xuriam Ebrietas ratione carens furioſa per orbem
Adephe.v Tranſuoluat. & finem nullo diſcrimine ponit.
Hora. in epiſ. Ebrietas mores frangit: linguaſq̃ loquaces
puer.vltimo. Efficit. & mentis ſecretũ ſępe recludit.
xxxv.diſ.c.vl Rancidius nihil eſt: nihil eſt ſceleratius illis.
Ingluuies quorum vino inſatiata: fathiſcit.
Herodotus Non Thomyris natus cecidiſſet victus ab ipſo
Iuſtinus li.i. Cyro: ſi tumidi vitaſſent pocula bacchi.
Thomyris Magnus Alexander morbo ebrietatis inepto
Cyrus Correptus: gladio proprios iugulabat amicos.
Q.Curtius. Eſt modus in rebus: vini moderatior vſus
Alexander Nil nocet: interdũ ſenſus conſeruat acutos.
i.thimo.v. Qui ſine lege bibit: magnas vacuando lagenas
Eccleſi.xxxi. Sorbet: ad extremũ pœnã experiet amaram.
Eccẽ.ii.
xxxv.diſ.lu
xurioſa.

De inutilibus diuitiis.

Diuitias molles clausa qui continet arca.
Et conseruat opes: concumulatq; suas.
Vsq; adeo / vt miserũ nunq; soletur amicum.
Hic aliquando petet cum nihil acci piet /

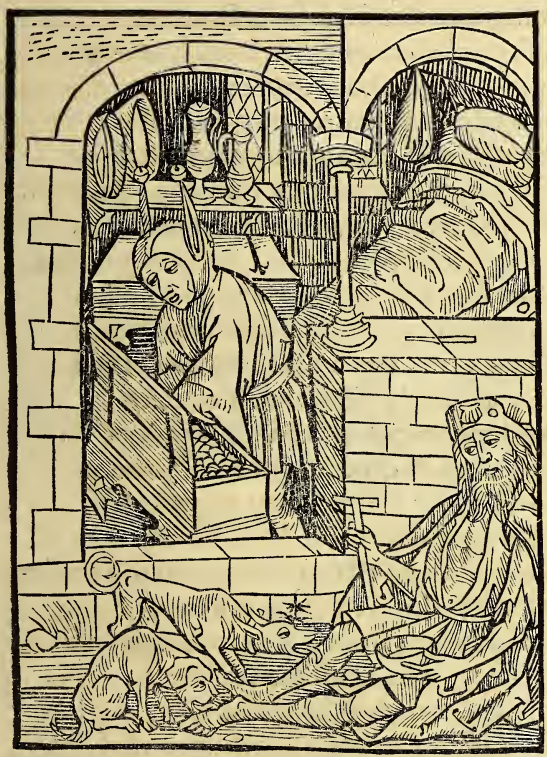

Diuitiarũ sollicitudo

Noli anxius esse in diuitiis iniustis nõ enĩ proderũt tibi in die obductiõis & vindicte Nil ꝓderunt thesauri impietatis. iustitia vero liberabit a morte. ve vobis diuitib⁹ qa habetis hic cõsolationem vestrã. Diues & pauper obuiauerunt sibi vtriusq; opator ẽ dominus.

Pluríma stultícia est: votũ quoq; ínane putamus — Eccles. v.
Qz colítur tantũ funesta pecunía: & íngens — puer. x. & ix.
Thesaurus rerũ: & tam perfídus ardor habendí: — Luce. xvi.
Diuitíis lectís maíores dantur honores. d.iiii. — puer. xxii. Iob. xxvii. & pẽ. xlviii.

Quã ſophię: meliore gradu ſtant munera dítis.
Níl mores colímus ſanctos: vírtutís amator
Nullus adeſt: anímos confundít copía rerum.
puer.xxviii Híc ſapiens ſolus: íuris conſultus: & auctor:
Horatius.ii.f Díues in exhauſta nũmos quí poſſidet arca
Curía ſola patet dítí/prudenſq; ſenatus:
Ouidius.i.fa Solus habet laudes. conquírit ſolus honores.
puer.xiiii Solus amícítías: lícet has virtute meretur
Iuuenalis Nulla: ſed nũmís donantur prędmia tanta.
De cenſu ínprímís: de moribus vltíma ſemper
Quęſtio: quot poſcat nũmos: quot íugera campí?
Eccle.xiii. Quantũ quíſq; ſua nũmorum ſeruat in arca
Tantũ habet & fidei: íuret lícet. & ſamothracum
Per veteres aras: contemnere fulmína pauper
Creditur: atq; deos/díis ignoſcentibus ípſis.
Proner.xix Quando quídem tales ſanctíſſima díuítíarum
Maieſtas tollít títulos: & nomína confert:
Díuítíbus lepores: píſces: auíumq; ſapores
Atq; aprí clunes. & quícquíd dulce macellum.
Míttítur aſt vacuę ſemper ſtant paupis ędes.
Pſ.xxxvi. Ah veſana fames/& rerum díra líbído:
Quíd tamen hoc ꝓdeſt? quod deuorat oĩa auarus
Eccleſi.iiii Semper habens: nihíl & ieiuno ſufficít orí?
Pſ.xxxviii Nec modus aut requíes: nõ hũc cumulauít aceruũ
Amos.ii. Is ſíbí. ſed lítes ſubítas poſt funera línquet.
puer.xi Vtílís eſt nũmus multís: ínglorius illí
Math.xix Quí neſcít ſeruare modum: legemq; modeſtam
Marci.x. Quí níl pauperíbus doní elargítur amícis:
Luce.xii Hunc deus omnípotens extremo fíne relínqu--
Thobie.iiii Nec capíet vultu placído ſua vota preceſq;

De obsequio duoꝝ dñorum

Ille duos lepores venator captat in vno
Tempore: per syluas quos canis vnus agit
Qui cupit ardenter dominis seruire duobus:
Hic plusq̃ poterit: sepe agitare volet:

Seruire duobus.

Nemo p̃t duob⁹ dñis seruire: aut eni vnū odiet & alterū diliget aut vni adherebit & alterū cõtemnet. Nõ potestis deo seruire & mãmone. Qui ad vtrūq; festinat neutrū bene peragit. plu ribus intentus mi nor est ad singu/ la sensus Cor īgre diẽs duas vias nõ habebit succesſuſ

Stultus & is: sūmo qui vult magnoq; tonanti:
Et mundo pariter querit seruire ꝓphano.
Nam veluti dominis qui seruire duobus
Raro fit: vt talis semper sit gratus vtriq;.

Math. vi.
Luce. xvi.
Eccleſi. iii.

glo.in.l.fi. C. de assess. Qui captare duos lepores conatur/in vna
Hora: venator comitatus cum cane solo.
Vix sibi contingit leporem q̄ subleuet vnum.
Raro ferit metam: signataq̄ stigmata luto:
Qui pharetras multas tendit/varias q̄ balistas
xvi.q.i. presbiteros. Quisq̄s multa suis humeris imponere reꝑ
Offitia: & solus vastos vult ferre labores.
glo.in c.accusatus de hereti.vi. Difficile est: semper licitū si seruet/honestū &:
Nunc huc/nunc illuc raptus/sine fine vagatur.
Nec pede sic stabili poterit constare/locoue.
Aequora nunc sulcat: trabibus nunc p̄ mare currit
Iam terram ignotam quęrit/ gentesq̄ pererrat.
c.diuersę de cle.con. Raro diu perstat qui bina negotia gestat.
Qui facit vt placeat multis: hunc semper oportet
Ecclesi.v. Quemlibet astute blandis palpare lacertis.
Si quid & aduersi contra se percipit: vsq̄
c.cū singula de p̄bē.li.vi. Perferat: offitiis queat vt seruire duobus.
Verba det ingenuo quę sint permixta lepore.
lxxxix.di.c.i Et quod sit placitū faciat semp̄q̄ loquatur.
Blandidulis cunctos verbis/manibusq̄ salutet.
Ecclesi.i.&.ii Iacobi.i. Ceruicem domini succis: & pectus inungat
Illecebris: quo sit solita non maior in aula.
Et caueat ne quē turgenti concitet ira.
Hic quia pręgrauidā gestat cū pondere molem
c. quia i tātū. de p̄bē. Otia rara simul: mentis raramq̄ quietem.
Attamen offitii numerus pluralis/auentem
Efficit. vt lucri sudores perferat atri.
xxi.q.i.cleri. cum. Ecclesi.ix. Sanctius & melius: domino seruire probato.
Atq̄ vno: possis cui per benefacta placere:
Q̄ dño vsq̄ nouo famularier omnibus horis.

De nímía garrulitate.

Quí línguam frenat: rictus compeſcít & orís.
Mens angore huíus triſtíciaq; vacat.
Quí loquítur temere cadít ín díſcrímína: ſícut
Quę pullos prodít murmure pica loquax.

Garrula lingua.

Oīs natura beſtíarū & volucrū & ſerpētū & ceterorū domanť & domíta ſunt a natura hūana: línguā aūt nullus hoím domare p̄t. Inq̄etū maluz plena veneno mortífero. ípſa maculat totū corpus &c. Qui cuſtodít os ſuū cuſtodit aiaz ſuā: q̄ aūt íncōſíderat⁹ē ad loquē dū ſentíet mala.

Garrulus atq; loquax q̄ tempore blacterat omní
Ad nauē ís properet fatuā: conſcendat ín arcē.
Carbaſa ventus agít: fatuí propate loquaces.
Sunt plures quorū eſt ſumma oblectatío vítę.

pue.xiii.&.x
pſ̄ cxxxix.
Eccleſi.ix.
Iacobi.iii.

Eccleſi.v. Summus & affectus linguã exercere procacem.
Dum tangunt: quod nemo volet tetigiſſe: meret.
Inuidię telum: melius tacuiſſe profecto
Quí retícere poteſt cum magno forſan honore:
puer.xvii. Attamen eloquítur: nec vult compeſcere fauces:
Incurrit quandoq; grauís diſcrímina noxę:
digito ꝓpeſce labellũ. Et caſus míſeros. melius ſtrínxíſſe labellum.
Iuuenalis. Reſpondet quí ſponte ſua: non ante rogatus.
Iob.xv. Se fatuum ínſulſum cunctís exponít: & offert/
puer.xviii. Obſcenę pariter cõmíſſa perícula línguę.
Sunt fatuí plures quí garrulítatís iníquę
Lętícíam capíunt: & línguę gaudía vana:
Quí tamen interdũ pęna plectuntur acerba.
Here.xviii Multos língua procax caſus ſufferre coegít
Oſee.vii. Anguſtos: quíd ením fallax delatío prodeſt?
Línguoſus/ſua cum phas eſt malefacta faterí:
Atq; ſacerdotí culpam proferrí. ſileſcít:
Nec verbũ ructare poteſt: dum prędmía cęlí
Dantur: & examen míſerum de crímine fertur.
Multí prudentes & ſaní forte fuíſſent.
Sí ſe non propríę fędaſſent verbere línguę
Adſít ín exemplũ míſerís/normamq; ſalubrẽ
Pica Píca loquax. pullos quę garrulítate frequentí
Prodít: & ad nídum nímio clamore ſuſurrat.
Eccs̃.v. Pauca loquí: & caſtę ſeruare ſílentía línguę
puer.xxv. Tutíus & melíus. quí reſpondere laborat
Omnibus: íncurrít damnũ quandoq; moleſtũ.
Sermo placet modícus: moderato tempore fuſus.
Eccs̃.iii. Vírtus clara quídem eſt tutũ ſeruare labellum.
Rite loquí fas eſt: quod bona língua docet.

Inuenire rem alienam & non reddere
Inueniens aliquid proprios quod seruat in vsus
Istud & inuentũ qui putat esse suum:
Tanquam iusta dei/sinat id retinere/voluntas
Hunc dęmon fatuum decipit atq; ligat.

Inuenir et nõ reddere

Si quid inueniſti & non reddidiſti rapuiſti: quantũ potuiſti feciſtiq; plus nõ inueniſti &c. Vnꝰ qſq; enī ſcire debet quod ſuũ nõ eſt: ad alium pertinere.

Feruor auaritię mea non ſinit vſq; ſilere
Carmina: ſed ſatyram tendere vbiq; meam.
Iccirco fatuos merito hic dicemus inertes.
Qui ſua non ſolum; verum aliena tenent.

xiiii.q.v.ſi gd inueniſti

l.cũ quereba C.vnde.vi.

l.cū quērebāt C.vnde vi.

Inueniunt quídam thesauros: res alienas.
Vsibus obseruant hęcq; reperta suís.
Et tenebrís cęcís adeo sua pectora firmant.
Vt credant superos hęc tríbuísse deos:
Non curant ad quem domínū res perdita spectet
Quod fortuna leuís obtulít: vsq; tenent.

Augustinus.

Audí: quęm tanta trahít ímpietate cupído
Audí: nec renuas hęc documenta precor
A casu sí res alienas ínuenís: íllas
Esse tuas nunq̄ credas: aliena proecto
Sunt ea. quęso tuos: sí quos ín pectore sensus
Vsq; geras: censor consule stulte tuos.

i.Petri.iiii. Deutro.vii.

An bona que proprío non sunt quęsita labore.
Ríte tenere queas? ímpíus error adest.
Inuenías alíquíd: quod nullo íure parasti:
Ad dominū debes míttere sponte suum.

Ange.iusti. de re.diui.ifi

Sí non est notus/res ad quem perdíta spectat:
Nescís & hęredes quos bona íura manent:
Inuentas debes mox res ín pauperís vsus
Vertere: mendícos hísq; íuuare víros.
In propríos vsus quí vertít res alienas:
Quodq; suum non est: conterit atq; rapit.
Hic acheronteís animam demergetín vndís.
Excrutíans sese perpetuaq; sití:
Thesaurí raptor parū a prędone doloso
Dístat: res raptas prauus vterq; premít.

xxxii.dis. erubescant Hiere.xvii.

En deus omnípotens: teq; extra/atq; ín cute noscít
Actus deinde tuos: noscít & ingenium:

pš.vii. In regula pec catū li.vi.

Inueníes/sí quod sacra íura tenere vetabunt.
Redde: nec íuuentís pollue corda malis.

De eo q̃ in alios aĩaduertit/& met peccat.
Quiſquis iter planũ poterit trãſire viator:
Quod monſtrat poſita dextera fixa via:
Attamen in cęno: atq; ſitu: craſſaq; palude
Ambulat: is ſenſu/ſeu ratione caret.

Medice cura te ipſum

Bene docendo & male viuẽdo deũ inſtruis quõ te cõdemnare debeat Qui vidit vtilius & facit deteriora Abſit ei radi⁹ lucis ſine mora. Exterſis oculis aliorũ dãna videm⁹. Ad diſcernendũ ꝓpria ſenſus hẽt

Peruolat ad noſtros/cenſorum turba/phaſelos
Qui procul aduertunt alienę crimina frontis.
Caſtigant facinus: quod nec cõmittere abhorrẽt:
Et proprias vitii ſordes/ſceleriſq; patrati

xl. diſ c. i. iuſti q̃ cum eo ceterũ. glo. ĩc. ea que de ſtatu regu.

iii.q.vii.iudi cet & c.in gra uibus.

Abſcondunt maculas: alíos culpare paratí.
Omnía facta hominū temere ín conuítía vertunt
Rídículū naſū tollunt grandeſq; cachynnos.
Nec tamen aduertunt q̄ ſautía membra malorum
Geſtent: & morbos vítioſo ín pectore natos.
Sępe manus fixa in dírecto tramíte campí
Monſtrat íter rectū: per quod non ambulat ípſa

iii.q.vii.tria

Síc faciunt tales/hominū delícta notantes:
Nec ꝑpríū cenſent facínus: vítamq; pudendam

Math.vii. Luce.vi.

Quíq; volunt oculo de fratrís ſumere ſpínam:
Inſpíciant ſe ferre trabem: ponduſq; moleſtū.

Iuuenalis

Multí ſe Curios ſímulant: duroſq; Catones:
Fabrítioſq; probos: ſímulant ſanctoſq; Metellos:

Eſaye.lx.

Multí Socratícā tentant oſtendere frontem: &
Grande ſupercilíum: quorū tamen ímpía vita eſt.

Iuuenalis

Et quorū tacíta ſudant prȩcordía noxa.

Cicero

Hínc Ciceronís adeſt ſententía clara díſertí
Qua docet: vt nullus peccata alíena fatíget.
Híc níſi ſit vacuus vitíís/& crímínís expers.
Multa tíbí poſſem dare nunc prouerbía patrū.

Luce.iiii. xxvi.diſ.vna tantum.

Nam velutí medícus quí alíos ſanare medelís
Molítur: nec ſe poterit ſanare medendo
Sic agít ílle quídem: quí alíenos carpere mores

i.q.i.multi

Gliſcít: & ínpropríis delíctís turpíter hęret.
Sunt plures: alíís bene conſultare ſcíunt quí.
At ſíbímet nequeunt licitum ſuadere & honeſtum

xliii.diſ.ſit re ctor.

Vos quoq; preſbyterí: populo quí concíonatís
Iuſſa deí: fideíq; ſímul prȩcepta ſacratę.

xxv.diſ. ꝑmū

Quando alíos homínes verbís culpatís & ore.

xlvi.diſ.i. neceſſe

Vita ſít ínmunís veſtra/& ſíne ſorde probata:

De contione ſapientię.

Quem ſacra delectat diuũ ſapientia: quiq;
Pectore flagranti dogmata ſancta colit.
Hic cunctis pręſtat: claroſq; meretur honores.
In cęlo datur & digna corona ſibi.

Sapientie p̃cepta

Vſq;quo paruuli diligitis infantiã & ſtulti ea q̃ ſibi ſũt noxia cupiẽt: & inprudẽtes odibũt ſcientiã: conuertimini ad correctionẽ meam. Diſcite & o miſeri cauſas cognoſcite reruꝫ. Quid ſumus aut q̧d nã victuri gignimur ordo Quis datus ã metę q̃ mollis fluxus: & vnde

Clamat voce graui populo ſapientia cuncto.
O genus humanũ ad noſtrã concęde cathedrã. Prouer.i.
Diſcite quid recti doceant mea verba/boniq;. Perſi⁹.iii. ſat
Diſcite mortales caſtę monumẽta Mineruę e.i.

Et ſacrę pariter ſua dogmata diſcite linguę
Stultitiam craſſam tota deponite mente:
Prouer.xiii Quęrite doctrinā/qua conſtat vita/ſaluſq;.
Quęrite quę bona ſunt: funeſta pecunia nuſq̄
Allíciat veſtros animos ad crimina ſpurca:
Plaut⁹ in amphitri. Sardonychē fuluū ſuperat ſapientia/& aurū:
Argentūq; ſimul/gēmas/nitidoſq; berillos:
Non Ademas melior: non eſt Magneſia cautes.
Eſt maior toto ſapientia puida mūdo.
Quícquíd & optarí poterit: non prętat aceruū.
Aequalem ſophię: cunctís prętantior ipſa eſt.
Eccle. xxxvii Nil habet ęquiualens: ſimilís nec gloria fulget.
Conſiliis princeps toto dominatur in orbę.
Temperat hęc vrbes: populos: magnūq; ſenatū:
Corporis hęc prębet vires: & corda polita.
Clamítat ad cunctos ſapientia. voce tubalí.
Prouer.viii Me duce ſceptra tenent reges/rutilaſq; coronas:
His mores legeſq; dedí de pectore ſacro:
Me duce príncipibus regna obſeruantur auita.
Eccleſi.xxi Ac per me gentes: ſincera lege reguntur.
Quę mala ſtultícię fugiunt: cecoſq; furores:
Quí me rite colit: quí me veneratur: amatq;.
Hunc veneror: mítiſq; ſequor/cū laude perhennī:
Prouer.iii. In me díuitię ſacrę: theſaurus & ingens:
Et bona fœlícis conſiſtunt prędía vitę.
Me deus ęternus díuino numíne obumbrat.
Nataq; de cerebro: ſum magnū & ſparſa p orbē.
Cęleſtis per me maieſtas cuncta parauit.
Et ſine me níhil/eſt ín celo/atq; orbe creatum.
Prouer.i. Inſipiens igítur quí non mea dogmata tractet.

Iactatío & confídentía fortunę
Se fortunatũ/fœlícem/ſeqꝫ beatum
Qui putat: & ſortí nímiũ confídit íníquę.
Laudat & extollit fortunam: ſentíet olím
Cum míníme retur: tectum crepítare domũqꝫ

Fortune uanitas.

Succeſſus hũanę ꝓſperítatís veruꝫ índícíũ ętęrnę dã natíonís eſt. De ꝓpícíato peccato noli eẽ ſíne metu neqꝫ adíícías pec catũ ſuꝑ peccatũ Míſerícordía enī & íra ab íllo cíto ꝓxímant. & ī pec catores rſpícít íra íllíus. Lento enīꝫ gradu ad vīdíctã ſuí/díuína proce dít íra: tardítatẽ= qꝫ ſupplícíí/grauí tate cõpenſat

Hic quoqꝫ dígnus erít noſta rate/ſíue lyburno
Prouehi: & ínſipídũ ſtultus adíre chorum.
Quí íactabundus fortunã ſemꝑ ín omní
Arrídere ſíbí reputat: atqꝫ cupít.

Auguſtínus. puer xxviii. Eccẽ. v. Valerí⁹ li. i

Et iactat q̄ se gremio fortuna benigno
Respiciat: sint & p̄spera cuncta sibi.
Esayę.lxv. O fatue: enormis quę te vesania torquet?
Quorsum/te rerum fata caduca trahunt?
Cur nimium subitis audes confidere rebus?
Cū bona fortunę non stabilita: ruunt.
Incassum iactas vanę ludibria sortis:
Fœlix qui se non implicat hisce bonis.
Augustinus. Iactas diuitias: iactas q̄ copia rerum
Te beat: inq̄ manus p̄spera multa fluunt.
Iactas successus faustos/& sortis aceruos:
Cum finem incertū sors tamen omnis habet
Seneca i hercule furęnti Pęstifero multos fallit sors nubila vultu:
Instabile mq̄ trahit/nō bene fida rotam:
Stultus quem passim regę successus inescat:
Confidit rebus qui bene fortuitis:
Dęmonis horrendi. mihi credite: filius hic est.
Posthabitis superis: qui bona vana colit.
Quem stygius Pluto conatur fallere: rerum
Prouer.xxi Huic cumulū pręstat diuitiasq̄ malas.
Quę damnant hominē sitibundū in gurgite fusco
Luce.v. In quo ranarum pessima turba fluit:
Stultus qui iactat fortunę commoda: certus
Prouer.i. In quibus/& stabilis non solet esse gradus.
Fortunam patienter habe: nec p̄spera iactes
Fata: hodie diues: cras quoq̄ pauper eris.
Iuuenalis Non in fortunę manibus fœlitia rerum
Munera dependent: sed deus illa tenet.
Et mutat quodcunq̄ volet: tu stulte profanam
Ne sortem extollas: nunq̄ ea firma manet.

De nimía curioſitate mortalíum.

Quí curas hominũ cunctorum ferre laborat:
Nec propríos fructus: nec ſua damna vídet.
Is quoq; ſit patíens: & díſcat ferre dolores
Si premítur mundí mole/ruatq;/graví.

Cura inutilis

O curas hoím: o quãtũ ẽ ín rebus ínane. Alíena curas ea q̃ ad te nõ attínẽt. Nolí pl⁹ ſapere q̃ oporteat. Alciora te ne q̃ſierís: & fortíora te ne ſcrutatus fuerís: ſed q̃ p̃cepít tibí de⁹ illa cogíta: & ín plurib⁹ op̃ibus ei⁹ ne fuerís curioſus Non eſt enĩ tíbí neceſſaríũ ea q̃ abſcõdíta ſunt vídere oculís tuís &c.

Quí plus ferre cupít: propríis portare lacertís
Q̃ valet: híc fatuus ſua ſponte perícla ſubíbít.
Imprudens etením quíſquís ceruíce parata
Vult molem ſufferre grauẽ: & íuga tríſtia ſolus.

de renun. c.i. in prin. li.vi. Perſius.i. Teren. Ad roma.xii. c.iii.

Cum sit opus multis talem portare laborem.
puer.xx. Eccl.i.&. xiii Qui dorso imponit spatiosi pondera cœli:
Et capit id quod ferre nequit: velociter iste
Corruit: & cępti hunc tandē imprudentia mordet
Historię nobis recinunt exempla: ꝙ ille
Iuuenalis Alexander Magnus Alexander toto sudasset in orbe.
Europę atq; Asię fines: non deniq; mundus
Suffecere sibi: tanq̄ pro corpore paruo
Non satis ista foret tellus quam iure teneret.
Attamen exigua tandem compostus in vrna:
Sarcophago cōtentus erat paruoq; sepulchro.
Eccles.vii. Mors horrenda docet: quo quis contentus abire.
Debeat: & qualem sectentur corpora finem.
Diogenes Horatius Cynicus ille/fuit gręcis plus diues in oris
Cognitus: & sophię celebris pręceptor & auctor:
Non ędes magnas: non hic sublimia tecta
Quęsiit: at vacuo speculatus vase: forato &:
Astrorum motus: curauit sęcula nusq̄.
Magna quies istunc atq; ocia blanda manebunt
Qui forti curas abigit de pectore vanas:
Haud onus imponit dorso quod ferre recusat.
Iuuenalis Maxima qui tentat: voto qui concipit alta:
Pondus & aggreditur rerū: tolerare laboret
Grandia: quę mordax imponit cura lacertis.
puer.xvii. Quid iuuat ingentē manibus ꝙ vincimus orbem?
Sapientię.v. Angorē frustra patimur: curaq; modestas:
Math.xvii. Si tandem hanc animā/stygias mittemus in oras?
Qui curat quid mundus agat: quo cęsar in orbe
Martem agitet: nunq̄ tranquilla viuit in hora.
Sapien.viii Stultus & is: curans ꝙ nec mutare valebit.

Mutuum accípere.

Haud facile emergit q̃ ſemp̃ mutua ſumit:
Nam lupus/eſt metę tempora nulla vorax.
Calcítrat hunc aſinus plantís quandoq̃ recuruís
Seraq̃ mortíferí damna doloris agit.

Mutuũ accípere.

A nullo accípiẽs mutuum. Qui enim mutuum recípit ſeruus eſt feneratoris. Mutuabít̃ peccator & nõ ſoluet: iuſtus autẽ míſeretur & retribuet. Omia tempus habẽt & ſuis ſpaciís tranſeunt.

Multiplicata luis manibus qui mutua ſumit
Era: hic verſurã ſoluere ſtultus habet.
Profueritq̃ parum q̃ metam & tempora tarda:
Soluẽdi ſtatuit: mox q̃a tẽpus abit.

Deutro.xv.
Prouer.xxii.
Pſ̃.xxxvi.
Eccſ̃.iii.

pſ.lxxi. puer.xxviii Luce.vi.
Expoliant vſura vorax & fœnora multos
Cenſibus: ingratam pauperiemq; creant.
Sepe etiã nudos homines facit es alienum.
Mutua pauperibus exitioſa nocent:
Schemate quid tamen hoc p̃ſcriptę pagina legis:
Aut Satyrę excurſus: ſignificare velint:
Accipe: nam fatuos vitiorum ſemita trita
Quos trahit: & ſcelerum quos malus error hẽt.
Denoto: qui peccant: vetitę quoq; mutua ſumunt
Legis: & impuro fœnora corde fouent.
Peccati cumulũ faciunt: atq; aggere magno
Eccs̃.vii. &.8 Conſtituunt molem: ponderibuſq; grauant.
Imponũt humeris ſtrictum cum mole capiſtrum:
Pondere ſuſcepto cunctaq; membra tremũt:
Non vt peccatũ cumules: tibi tempora donat
Eccleſi.xii. xxiii.q.iiii. Hęc deus: emendes ſed malefacta petit:
Nabuchodonoſor. Vindicat interdũ mortales verbere diro.
Viſitat & lento crimina ſępe pede:
Sodoma Gene.xviii. Adſit in exemplũ Sodomorum tarda ruina:
Qua cecidit iuuenis: decrepituſq; ſenex:
iiii.Reg.xvi. Thobie. xiii. Micheę. iiii. Exodi.iii. Et Solyme prębent nobis exempla vetuſtę:
Propter peccatũ quę cecidere malum.
Nilicolas itidem plagis ſubitiſq; ruinis
Ob ſcelerũ molem triuerat ipſe deus.
Et plagis variis recutitę ſemina mentis
Iohelis.iii Amos.ix. Eſaie.i. Affecit: quamuis gens benedicta foret.
Mutua qui ſumit nequeat quę ſoluere: ſtultus.
Prouer. xxii. Thobię. xiii. Nam metam poſitam nõ lupus ipſe vorat.
Sic deus omnipotens tribuit tibi tempora vitę.
Ezech. xviii. Non vt peccatũ: ſed bona perfitias.

De inutilibus votis & petitionibus.

Qui ſuperos paſſis manibus/votiſq; precatur:
Nec tamen ex iuſto pectore vota fluunt:
Quod petit a ſuperis votū non percipit illud.
Materiam riſus deinde aliquando dabit.

Quid orandum

Ante oratiōnē p̄ para aīam tuam. orationes enī iuſtorum exaudiet dominus Melior eſt finis oīonis q̄ pricipiū Orandū ēvt ſit mens ſana in corpore ſano. Superoſq; p̄cetur & oret Vt redeat miſeris abeat fortuna ſupbis. Scimus aūt quoniā peccatores de⁹ ñ exaudit.

Carpimus hac Satyra optat⁹ quoq;/& īpba vota
Quę temere a ſuperis nulla tatione precamur.
Voto/homo ſępe petit. quę non intellígit ipſe.
Sed quę triſtia ſint diſcrimina forte datura.

Eccleſi. xviii.
puer. xv.
Eccl̄s. vii.
Lucę. xx. i fi.
Iohan. ix.

Midas Rex phrygum. Adsit in exemplū Midas rex: supplice voto
Ouidius metha. xi. Qui temere optabat cp quicquid tangeret aurū
Persius. i. sa. Esset: & hinc stolidę damnosa optatio mentis
Huic fuit ad pęnam. nam panis versus in aurum
Atcp merum fuerat: sic voti damna luebat:
Auriculas asini fatua vt ceruice referret.
Prouer. xvii Multi diuitias optant/censuscp superbos:
Et manibus quatiunt: Iouis atcp impellere tentant
Aures: nūmorū vt magnū concędat aceruū.
Sapiētie. viii O male vouentes: funesta pecunia multos
Ad miseros casus: & tristia fata retrusit.
Lycinus Quid lycini prosunt ędes: quid iugera campi?
Crassus Quid crassi census? quid Crœsi maxima gaza?
Crœsus Non fausturn nacti finem: non funera recta.
Iuuenalis Poscit opem neruis quidam/longamcp senectam:
Poscit & in longis opulentus viuere sęclis:
Quem tamen assiduę crapulę/tucetacp crassa
Debilitant: neruoscp terit lasciua voluptas.
Ad hebre. 8 puer. xvii. In pœnam multis fuit olim annosa senectus
In qua sollicito sudamus sępe dolore.
Peleus Nestor. Peleus: & Nestor viuax: Itacusep Laertes:
Laertes Horatij in arte Questi sunt seram nimiū tardamcp senectam.
Accedunt senibus quandocp incōmoda multa.
Sapiētię. v Ecclc. xi. Tum trahit ad votū quosdam mundana potestas
Exitium quę sępe parit/mœstamcp ruinam:
Exoptant alii formosos corporis artus:
Atcp animę iccirco perdunt plerumcp salutem.
Optandum est/vt sit mens sana in corpore sano
Et bona fama: fides: & morum vita bonorum:
Iuuenalis. Et sedeat virtus in casto pectore fulgens.

De inutili studio.

Qui studiũ exercet vanum: sterilemq; palęstrã:
Et frustra studii tempora cœpta terit:
Ad partes Satyrę veniat/stultasq; cohortes:
Vt videat quid sit perdidicisse nihil.

Inutile studium.

In pueritia requi rẽtes modos mu sicos: & narrãtes carmia scriptura rũ i generatõibus gẽtis suę gloriam adepti sunt &c. Ociũ sine litteris mors ẽ. & viui ho minis sepultura. Eteni cũ debere= tis mgri eẽ ꝓpter tps: rursũ indige= tis vt doceami q̃ sit elemẽta exor dii sermonũ dei.

Ecclesi. xliiii. Ad hebre. v ii. ad thimo. 3

Nunc supereſt ſatyrę: fatuos vectare ſtudentes:
Qui cappas humeris portant/longoſq; cucullos:
Vnde trahunt poſt ſe capparũ in puluere caudas:
Et ſe ſcire putant/quod non didicere ſtudendo.

Ecclesi.xxv. Dum studiis teneros deberent tradere mores:
In plateis potius ludibria vana sequuntur.
Nil studii fructus curat male sana iuuentus:
xvi.q.i.sic viue. Cogitat haud artes magna ratione repertas:
Sed potius fatui studio laqueantur inerti:
Vnde nihil morũ: nihil & virtutis habebunt.
At sophia est veterũ/magno sudore paranda:
Seneca epistola.xviii. Ocia nil possunt p ręstare ignaua studenti:
c.nisi cum pridẽ de renun. Hinc magis admiror: ꝙ multi errore profano
Nil nisi nunc manibus triuialia grãmata voluunt.
Grãmatices Priscę sincera volumina spernit:
Cuius Alexander gallus pręcordia turbat.
xxxvii.dis. nonne Hic logicę nodos soluit sermone rotato:
Et sylogismorum cum garrulitate molesta
Currere nunc Sortẽ clamat: nunc stare Platonem.
Blacterat: & nescit verbis imponere finem:
Ecclesi.xvi. Ars logicę/falso nodos/& retia cauta
Nectit: & explicitũ/tenebras deducit in atras.
xxxvii.dis. legimus. Noctes atq; dies ranarum murmura rauca
Effundunt: logicę verbosaq; dogmata clamant.
Talibus illecebris violatur prima iuuentus:
Vtilę nil quęrens: nil delectabile gustans.
Ecclesi.viii. Hic volat ad Wiẽnã: tenet hunc Erfordia magna
Hunc Basilea fouet. Lyps istũ Barbara tellus:
Hic mare sulcauit. gentes hic vidit Iberas:
xii.q.ii.gloria epi. Vidit & hic gallos: & magnę męnia Romę.
glo.in c.cũ ex litteris de in. inte.resti. Ad patrios tandem redeunt sine laude penates:
Et sine doctrina: cappas ceruice superbas
Prouer.xiii. Gestant: pro stulto quę respondere studente.
Possint: incassum tractarunt tempora prima.

Temere loquentes contra deum.
Si deus annueret precibus/nostrisq; petitis
Semper: & ad votũ cõcęderet omnia: plures
In lachrymas fluerent męstas: fletusq; molestos:
Stultitięq; suę captarent pręmia iusta:

Corriperẽ facta dei.

Supuacuis laborat impendiis q̃ solẽ certat facib⁹ adiuuare quoniã diuinę gratię plenitudo adiectiõe humana nõ indiget: nec vlla req̃rit cõmendatiõis augmenta. sic q̃ mel multũ comedit nõ ẽ ei bonũ. Sic qui scrutator est maiestatis opprimetur a gloria

Vanã operã impendit: fatuos stultosq; labores
Qui solis radios igne iuuare putat:
Et face succensa: si credit lampada phœbi
Augere: vt plenũ plenius efficiat.

vi.q.i. si omia
Ecclesi.ii.
Prouer. xxv.

Sultior ille tamen: ſuperi qui facta tonantis
Atq; voluntatē corripit ætheream:
Hic ſuperat ſtultos omnes: veſanior hiſq; eſt:
Eumenides quoꝝ pectora ſurda premūt.
Ad Roma.x. Nanq; dei noſtri tanta eſt ſapientia/virtus/
Iuſtitia/ingeniū/gloria/fama/decus:
Eſaye.xl. Conſiliū tantū/maieſtas: tanta poteſtas:
Non egeat noſtro vt ſceptriger auxilio.
Prouidus & ſapiens adeo eſt/qui cuncta creauit:
Qui mare: qui terrā: ſtelliferūq; polum.
Vt ſua nec minui poterit diuina voluntas.
Ne ve hominū augeri/poſſit ab ore magis.
Omnia diſpenſans moderatur: & omnia noſcit:
xxxii.diſ.eru beſcant. Cordaq; ſcrutatur: hunc latet atq; nihil.
Omnia diſponit ſollerter: legeq; certa
Singula conſtituit: pręterit huncq; nihil.
Seu deus ergo tonat: niuibus ſeu ſpargit harenā.
Seu vibret forti fulmina dira manu:
Seu ros ætherū mittit: ſiue aſtra ſerena:
Effundit: nimbos ſeu deus horriſonos:
Sapiētie.i. Non homini fas eſt diuina laceſcere iura.
Iactare & contra verba maligna deum.
pš.ciii. Omnia diſpoſuit ſapienter/maximus hic quem
Sapientie.xi &.xii. Corripis incaſſum/ſtulte ꝓterue/ deum:
Eccleſi.xxiii. Vindictam quęris ſcelerum: pęnamq; malorum.
Cum temere irrumpis: viſq; docere deum.
Murmura non fas eſt: crepitantia verba: ſuſurros
Aduerſus ſummū pręcipitare deum.
Nūeri.xiiii Iſrael interiit totiens ſic murmure turba.
Ioſuę.ix. i.corinth.x Stultoꝝ hoc cecidit pars quoq; magna modo

Qui alios iudicat.

Se iustũ quicũq; putat: vitaq; probatum
Iudicat atq; alios homines: censetq; nocentes.
Nec contemplatur semet: capit ille ruinam.
Sit licet in casu: cunctos notat ipse cadentes

Stultitię vitio metuenda pericula multi
Incurrunt: mortis exitiũq; graue:
Quos spes vana trahit vitę: faustęq; salutis
Prosperitas: quę mox fluminis instar abit.

Judicar alios.

Nolite iudicare. vt nõ iudicabimĩ nolite cõdemnare & nõ condemnabimini: qd aũt vides festucaz in oc'lo fratris tui & trabem in oculis tuis ñ vides? Tollere festucã q vis de fratris ocello. Que tua conturbat lumina tolle trabẽ. iudicet ille de alterius errore q nõ hz in seipso quod cõdemnet

Math. vii. Luce. vi. glo. ĩ. c. ea que de sta. reg. iii. q. vii. iudicet.

prouer.xxiiii &.xxvi. Se putat esse bonum/se iustū: secꝫ potentē.
Magnanimū/& nullū possit subire malum
Non metuit mortē: quoniā spe ductus inani.
Eccs.v. Floccifacit post se quicquid in orbe manet.
Quicquid delirant alii. mox carpit iniquo
Horatius i ep Dente Theonino: nec sua facta videt.
Sed fatuus quiuis spem pectore seruat inerti.
Qua sperat sese viuere posse diu.
Math.vii. Ad Roma.ii. Si videt alterius mortē vitęꝫ ruinam
Affore: non meminit se prope posse mori.
Eccles.xi. Mox causam fingit: citius cur raptus: aitꝫ
Non alias validus/nec bene sanus erat.
Eccl'.xxxviii Quin tristis: nigro & suffusus sanguine: plenus
Et scelere atꝫ dolis: improbulusꝫ fuit.
Propterea omnipotens excelsi rector olympi
Fecerat hūc subita morte perire vrrum.
Post mortem fatuus sceleratus/iudicat illum:
Forsitan ætherei quem fouet aula poli.
Sapientie.iii Inter cœlestes sua qui solatia ciues:
Nectare & ambrosia fors bene pastus habet.
Eccles.xxi. Iudicat alterius mortem: qui compede strictus
Est scelerum: & vitiis membra ligata tenet.
Eccs.vii. Nec metuit pœnā: neꝫ mortis tempora: quę mox
Obseruans lachesis: stamina fessa secat.
Seneca Apoca.xviii. Terminus incertus lœti est: incerta diesꝫ: &
Hora: volunt tacito tristia fata pede.
Vir bonus & iustus: falso quandoꝫ putatur
Esse malus: noscit pectora sola deus.
iii.q.vii. iudicet. Iudicat alterius vitam quicunꝫ probatum:
Sincerum/& iustū condecet esse virum.

De pluralítate beneficiorum.

Quíſquís cupít poſſídere plura benefítía:
Multa ſolus obtínere poſſit ac offítía:
Plus ímponít hic aſello q̃ portare poterít:
Mortem ſaccorum míſello multítudo parturít

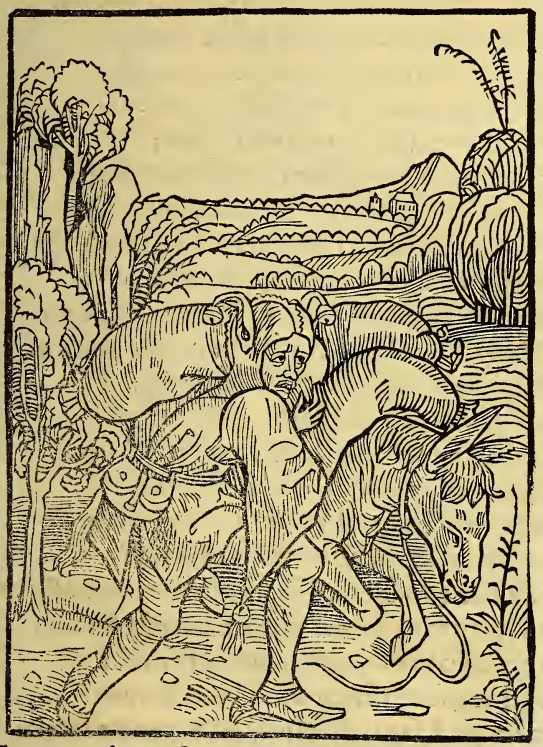

Bñfitoꝝ pluralítas.

Ambícío quorũdam ín tantũ proceſſít. vt nõ duas vl̃ tres ſed plures eccleſías habere ſtudẽãt cũ víxvní poſſínt debítam ꝓuíſionẽ ímpedere/ cũ tñ multítudo p̃bendarũ canonícus ſít ínímica & valde ĩíuſtũ & íníquum eſt vt multí eſuríãt forte melíores & vn9 ebríus forte null9 ín verbo/ & peſſímus ĩ exẽplo habundet.

Sunt: quíbus eſt animus benefítía plura tenere. de p̃ben. quia
Et ſacrũ manibus contamínare bonum: in tantũ. &c.
Nec ſatís ílla valent vígílí curare labore: de multa.
Suſceptũ nec onus p̃ficere arte queunt. f.í. De cle. ñ reſ. quia nõnulli .ad cor. xi.

Ecclc.xxxiiii Qui ſaccos aſino plures imponere tentat:
Morte fatigatum deſtruit ille pecus.
Et quem ſola quidem poſſet prębenda fouere:
Illius ad vitam quę ſatis vſq; foret:
Hunc ſed amor nummi funeſta pecunia: cogit.
Abſq; modo & numero congerere vlterius.
c.anaticię de pben. Qui cupit aſſiduo beneficia plura tenere:
Copia nec rerum quem ſatiare poteſt:
Vſq; adeo cęcatus erit: preſſuſq; tenebris:
xlvii.di.ſicut Neſciat vt curas cōnumerare ſuas:
Hunc nocturna quies nunq; ſolabitur vlla:
Semper hiat: nullo limite vita iacet.
Saccum hic circumfert in quo non fundus habetur
Sed ieiuna fames: atq; cupido vorax.
At magis indignū eſt aſini/indocti/imq; periti
Q; magis hęc faciunt: cuncta tenere volunt:
Eccleſięq; bonis nulla virtute fruuntur:
xvi.q.i.c.vlti. Atq; deum vana relligione colunt.
xxiii. q. viii. conuenior. Hec bona pauperibus largiri cœlitꝰa debent:
Vſibus at prauis ſic cumulata ruunt.
Dicite pontifices quid vos beneficia multa
Confertis ſtultis? qui ratione carent?
An quia iumentiſq; aſiniſq; imponere phas eſt
Cunctorum vt ſaccos atq; onera vſq; ferant?
Quin etiam peius: contenti munere nullo
Conducunt cenſus: mutua lucra locant:
Actuū.viii. Hos nec apud ſatis eſt Hieſy cū Symone tutus:
i.q.i.petrus & c.qui ſtudꝫ Mangones licitant: vendita rurſus emunt
iiii. Regū.v. Plures quiſq; igitur prebendas poſſidet: ille.
Extremā expectet cum Ioue tartareo.

De eo qui exceptões querit ad emendandũ se.
Qui cantũ corui/cras cras imitatur: & vsq;
Cras canit: haud animo fata caduca notans:
Semper aget fatuum: nam confidentia stulta hęc
Dicitur: illusit spes ea sępe suos.

Differẽs benefacere.

Non tardes conuerti ad dominũ & ne differas de die in diem Subito enim venit ira illius: & in tẽpore vidicte disperdꝫte. Hodie est & cras morieť: fenũ quod hodie est cras in clybanum mitteť. Hodie si vocẽ eius audieritis nolite obturare corda vestra.

Cui deus omnipotens de cœlo numina mittit: Ecclesi.v.
Illius & mentem lustrat: quo certius inde ps̃.xciiii.
Omne nefas purget: vite & delicta ꝑactę Ad hebre.iii
Emendet scelerumq; graues eliminet actus: Lucę.xii.

Sit licet hic positus vitiorum in flumine magno:
Sentiat & molem: qua mens agitat iniquam.
Et spatiũ vitę quo recte viuere posset:
Groccitat attamen hic corui de more canendo
Cras cras. in melius vitam mutabimus: aut cras.
Eccles. v. Hinc stolidũ/insanum/& stultũ dicimus omnem:
Qui se victurũ cras asserit: atq; fatetur.
Cum tamẽ in foribus mors assidet omnibus horis
puer xxvii. Ouidius Sera nimis vita est que ferẽ crastina: qui scis
An te fata sinant tam longo viuere cursu?
Cras minus aptus eris: hodie bene viuere debes:
Esaye. lvi. Et purgare caput: quod cum sudore grauatum
Pondera peccati gestat: curasq; minaces.
Ad mala veloci volitamns cum pede semper:
Atq; hodie facimus ea: nec differre putamus
Iacobi. iiii Longius: ad q; nephas prẽsens nos mãcipat hora:
Et festinamus semper ceruice parata:
Illa tamen nobis possunt que ferre salutem
Spernimus: insanos sic nos dementia turbat.
Si forte immineat scelerum confessio nobis:
Diffugimus: rauci repetentes murmura corui
Et duo cras: aut plus/fatuo ructamus ab ore
Eccles. x. Math. vi. Luce. xii Implacata tamen: si mors irrepserit: vt te
Auferat: atq; aiam sub tartara nigra remittat:
Tunc velles fecisse bonum: potuisse nequibis:
Tunc tua sera nimis vox & querimonia: cras cras.
Esaye. xxii. i. corinth. xv. Stulte quid exigui te temporis oro voluptas
Detinet? illa ruunt: & fluminis instar abibunt.
Prouer. iii. Incipe cœlestes hodie perquirere sedes:
Crastina prẽcipitet ne te cunctatio vana.

De cuſtodia mulierum.

Cuſtodit pulices fatuus ſub ſole calenti:
In puteum vndantem & flumine portat aquã.
Qui gerit vxoris curam metuitq; pudoris:
Quę ſibi ni cuſtos fuerit: cuſtodia vana eſt.

Obſer- uare mulieres. Si ſpũs zelotypię concitauerit virũ cõtra vxorẽ que nihil polluta eſt vel falſa ſuſpitione appetit relinquat deo facti huius iudicium. Ille lauat laterez qui cuſtodit mulierẽ. facilius ẽ ardenti ſub ſole obſeruare pulicesq; inuitã cuſtodire mulierem.

Adde ſerã cohibe. ſed quis cuſtodiet ipſos. Cuſtodes. cauta eſt ex ab illis incipit vxor.

Stultior/atq; magis furioſo inſanus Horeſte eſt: Iuuenalis. vi. ſati.
Spiritus & vexat hunc male zelotypus:
Qui gerit vxoris curam: & cuſtodiam inanem
Noctes atq; dies: ſollicituſq; tremit: f. iii. Eccleſi. vii. Numeri. v.

Eccleſi.xix. Angorem fruſtra tolleras: fruſtraq; labores
Suſcipis: incaſſum te tua cura necat.
Iuuenalis. Pone ſeras: cohibe greſſus mulieris: & omnes
Prouer. xxx. Saltus: & vigil hic latret vbiq; canis:
Conſeret & fortis pręcluſas peſſulus ędes:
Cuſtodes habeat & domos alta ſuos:
Quis tamen interea ſemper cuſtodiet ipſos
Eccleſi.xxv. Cuſtodes: vxor ſi volet eſſe procax?
Fœmina producit quam natura pudicam:
Raro fit/vt ſeruet vincula caſta thori.
Prouer.xii Fœmina ſed quę vult tenerum ſeruare pudorem:
Et thalami pignus coniugiiq; fidem:
Vincíri debet nulla conpagine ferri:
Nec ſtructura grauis hoſtia caſta premat.
Danae Ouidius .iiii. metha. Non turris/Danaes potuit ſeruare pudorem:
Amiſit ſtupro dona pudicitię.
Iupiter auricomũ flagrans conuerſus in imbrem
Virginis in gremiũ fluxit: adulter erat.
Penelope. Homerus in odiſſea. Ouidius in epiſt.heroi. Libera Penelope fuerat per tempora multa/
Abſenti retinens membra pudica viro.
Circa illam quãuis volitaret turba procorum:
Infracto manſit ſed tamen illa thoro.
In vetitum plerumq; nefas cuſtodia pellit
Vxores: vetiti damna pudoris olent.
Eccleſi. xxvi. Seneca in de clama. Fœmina iucundos mores vitamq; probatam
Induat: vt famam comparet inde ſibi.
Et cetus hominũ fugiat: vetulaſq; procaces
Et fugiat vafri murmura blanda proci.
Helena Ouidius in epiſt.heroi. Si non legiſſet Helene reſcripta doloſq;
Idęi Paridis: non male rapta foret

De adulterio.

Est fatuus qui scit vigilanti stertere naso:
Et faciem digitis contegere vsq; suis.
Vxoremq; suam subigi permittit: & audit
Illecebras: ridet subdola catta iocos.

Lēocinii fatuitas

Patronus ē turpi tudinis qui crimē cęlat vxoris. Qui patit vxorē suaz delinq̄re / matrimoniūq; suū con tēnit: quiq; cōta minationē nō in dignat pęnaadul terii cōfligit: doctus spectare lacunar: doctus & ad calicē vigilāti stertere naso.

Res miseranda quidē / & censura digna Cathonis. Sene.de ira.
Q; vult coniugii nemo tenere fidem: Valeri.li.iiii
Nullus adulterii legem / aut pia iura veretur: puer.xxii.
Iulia lex dormit: pœna vetusta silet. Iacobi.i.
f.iiii. Eccles.xxx

Non mulier nec vir ſacrati fœdera fulcri
Conſeruare ſolent: mẹchus vbiq; iacet:
Iuuenalis vi. ſati. Multis digna quidẽ res & laudanda videt
Alterius lectum concutere/atq; thorum.
Lenitici. xx Deutro. xxii. Nec pudor vllus adeſt: nemo enſẽ/aut ſaxa vereť
Iuditium parcit: pena remiſſa iacet
ff. ad. l. iul. de adul. Heu vetus in mẹchos tua lex tua Iulia dormit:
Ceſar: ab Elyſiis fontibus oro veni:
Turpius idq; magis: ſunt qui ſpectare lacunar
Iuuenalis Docti: vt per thalamum cautus adulter eat.
Apponunt dygitos oculis vigilantibus: atq;
Permittunt ſubigi pignora chara thori.
c. quemadmodũ de iu. iu. puer. xviii Vxoris ne ſcelus audes ſpectare pudendum:
Cognita nec culpas probra? marite taces?
Atteus Seneca i thy Expulit a regno fratrem Pelopeius Atreus:
ff. dẽ adul. l. ſtupor. Fœdaſſet proprii q; ſibi iura thori:
Atq; duos natos mactauit funere meſto:
Quo lueraat moechi crimina fœda patris.
Lucretia xxxii. q. v. lucretia. Ingens clamor erat quando Lucretia paſſa eſt
Stuprum: a laſciuo contaminata viro.
Tarquinius expulſus Collatinus enim coniunx rumore leuato
Tarpeia regem pellit ab vrbe malum.
Clodius Clodius in cũctis dominat gentibus: heu:
Clodius impune tractat adulterium.
Heu mala dira parit putidę mẹchatio mentis:
Proſiliunt ire/mortis & exitiũ:
C. de adul. gracchus O vos mortales concordi viuite nexu:
Fœdera quid thalami ſic violare iuuat?
Sit veneranda fides vxoris: ſitq; maritι:
Mutua ſint ſemper gaudia: paxq; frequens.
Prouer. vi.

Semper fatuus.

Eſt qui contendit ſe prudentem vſq; putari
Cum ſapiat penitus nil (mihi crede) boni:
Non diſcit mores: non eſt virtutis amator:
Sed manet infœlix anſer/vt ante fuit.

Stultitia gaudiũ ſtultorũ

Vir prudens dirigit greſſus ſuos. Cęlum non animum mutãt qui per mare currunt. Sapientior ſibi ſtultus videt̃ ſeptem viris loquentibus ſententias.

Qui bona multa videt: preclaras perlegit artes:
Audit & egregium quicquid in orbe viget.
Virtutis monumenta ſacrę: moreſq; politos
Conſpicit: & ſtudii flumina amęna videt

puer xv. & xxvi.
Horati⁹ i epi.

Seneca pegri natio nō facit medicum. & nulla ars discitur loco.

Gymnasium: ludos celebres: spectacula mundi
Lustrat: & arrectus per loca multa volat.
Nil tñ addiscit: neqꝫ enim hęc monumẽta vetusta
Prosunt: vt melior fiat & vtilior.
Quicquid habet rerũ alterius collecta suppellex
Aedibus id semper gliscit adesse suis.
Hoc desiderio stultissima vota notant̃:
Res semper fatuis ex nouitate placent:
Ad gentes currunt varias populosqꝫ peragrant
Ignotos: lustrant quicquid in orbe iacet.
Ne quid in externis maneat regionibus vsq̃
Intactum: peregre stultus vbiqꝫ volat.
Ad Patauí muros: ad celsę mœnia Romę:
Ad Solymas currunt: Assyriosqꝫ lares:
Currit̃ ad Lybien: penetrant Memphitica regna.
Pyramides lustrant. Attica regna vident.
Attamen apportant sapientis premia nulla:
Non specimen morum. non decus ingenii:
Cœlum non animũ mutant qui transmare currunt
Stulti discedunt: mox fatui redeunt.
Possumus hos mores inter cęnacula nostra
Discere: si imprudens vis fore: siste pedem:
In patriis laribus tam stultas carpimus artes.
Non aliena opus est perquirere inde loca
Quin animo exculto diuinum imitare Platonem:
Vt saperet doctos quęsiit ille viros:
Nec sine doctrina Graias concessit ad oras:
Quo tandem ingenuas cõcumularet opes
Quisqꝫ ab ęde sua patria/volat improbus anser:
Ille domũ rediens/anser vt ante/manet.

Ecclesi. xxix.

Prouer. xxvi

Luce. xv

Horatius in epist.

Plato de quo Hiero. in prologo bibie

Ad hebr. xiii

De iracundia ex leui causa.

Assiduis flagris tardū qui pungit asellum:
Sępius ad longas corruit auriculas.
Ira breuis furor est/nil indignatio prodest
Sincerę mentis est inimica minax.

Irasci sine causa.

Vince iras aimq; tuum qui cetera vincis:
Impedit ira animū ne possit cernere verū. Iratus nil nisi crimis loquit̃. Debet homo lentū. vehemens equitare iumentum.

Hic fatuus semper pigrum conscendit asellum:
Turbida quem motu concitat ira graui.
Latrat & exclamat circū se more canino:
Nec verbū placidū toruus ab ore vomit.

xxxii.q.vii. quid in noīb⁹
Sapiētie. xiii
Ad. Roma. ii
Hiere. xxix

Persius puer.xx. Rancidulo semper ructatur in ore canina
Littera: nec motus mitigat ille suos
Prouer.xxvii Gaudet/& a populo metui sua facta: furoris
Plena mali: mentis conscius ille nihil.
Dicit̃ a cunctis: furiosum cernite stultum:
Et sibi de fatuo hoc quilibet abstineat.
Nam putat ille quidem stultos non antea visos:
Persius puer.xi. Auriculas asini solus habere cupit.
Ira necat sensus: premit indignatio mentem:
Precipitem inuertit illa vel illa virum
Archytas. Archytas sophię iccirco spectabilis auctor:
Ille Tarentina natus in vrbe procul:
Peccanti seruo: turbatus mente pepercit:
Atq; irę stimulos sic moderatus erat
Plato. Sic Plato: sic alii motus sedare solebant.
Socrates Socratici & plures doctiloquiq; viri.
puer.xxx. Nempe furor ratione caret: prȩcordia frangit:
Eccles.xix. Debilitat sensus/ira seuera nimis
xi.q.iii.ira v.q.i. relatũ. Hos contra motus/certa innitamur habena:
&c. seruetur. Et frenum: atq; suum sentiat ira modum:
puer.xxii. &.xvii. Non sapientis erit tristari: aut corde dolere.
Passio/prudentis pectora/nulla premit:
Ioh.xxxvi Prouer.xii. Est sapiens semper: tranquillus mente quieta:
Ira trahit fatuos insipidosq; viros.
Tempore/cuncta quidẽ sapiens moderat̃/in omni
Addit & in cunctis rebus vbiq; modum:
Eccs̃.vii. Sed fatuus nullo penitus moderamine ductus:
Stultitiam effundit semper vbiq; suam:
Ergo prȩcipites asinum conscendite stulti:
Quo celeres fatuos bestia tarda vehat:

De fortunę mutabílítate.

Quem rota fortunę cupída ſpe contínet: atq;
Voluít ín excelſo ſors ſíbí fauſta gradu:
Ille etíam metuat lapſus quandoq; nocent es:
Perpetuo neſcít ſors reſídere loco.

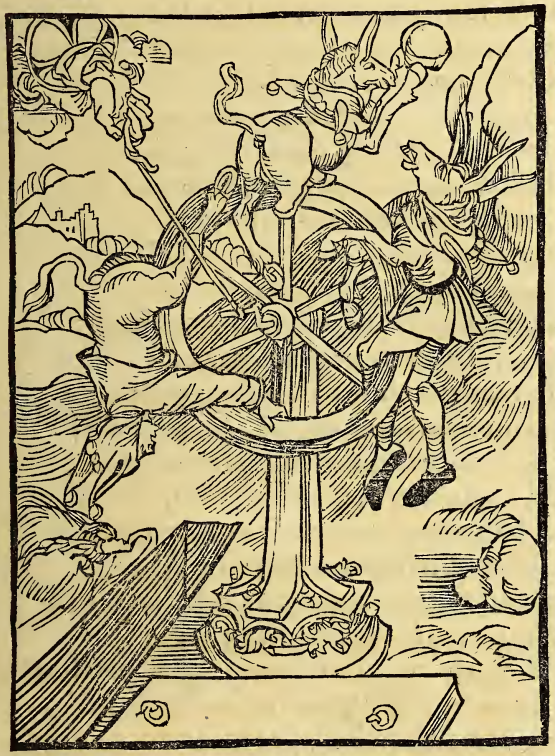

Fortune mutabili tas.

Tollunť ín altuz vt lapſu grauíore ruant. Nemo cō fídat nimíū ſecū= dís Nemo deſpe rat melíora lapſís Míſcet hec íllís p hıbetq; Clotho. Stare fortunam. rotat omne fatū Nemo tā díuos habuit fauentes Craſtínum vt ſíbí polícerí poſſet.

Complures fatuos/latum fortuna per orbem
Efficít ínſtabílí voluít eoſq; rota
Fortunam multí ſítíbundo pectore verſant:
Et loca contínuo ſcandere cęlſa petunt.

Eccleſi.x.
i.mach.ii.
Prouer. xiiii
Sene.in her. fur.

Claudianus. de pe. dis. iii. qd ergo i glo. Inquiruntq; gradū: qui sit sibi viribus impar:
Nec lapsum fati pectora stulta vident.
Prouer. xvii. Nil adeo excelsum est/q; non trepidare ruinam
Debeat: ad mortem cuncta creata ruunt.
Horatius Omnia que terris nunc sunt innata/senescunt:
Labitur & quicquid terra beata dedit.
Sene. i her fu Quis fuit in tanta mortalis sorte locatus?
Crastina ꝓmittat tempora vt ille sibi?
Aut se victurū fortuna semper eadem
Spondeat? instabili voluitur illa gradu.
Martialis Nam lachesis duri semper prenuntia fati
Non tibi permittit ducere fila diu.
Atropos haud nostris mulcetur turbida votis:
Vt nobis longos prestet in orbe dies.
Ad casum subitum plures funesta potestas
Allicit: vt lœtho tunc grauiore ruant.
Iulius cesar. Iulius immenso dominator cęsar in orbe.
Dum nimium sortis numina blanda colit:
In medio sensit mortalia fata senatu:
Hunc fortuna nihil iuuit ab exitio.
Tullius in of Ecclesi. xx. Semper habet trepidos inuisa potentia gressus:
Inuisus multis imperiosus homo est
Delitias raras prębet metuenda potestas:
In ceruice sua tristia damna gerit.
Sapientie. v. Quem metuunt multi: multos metuisse necesse est
Odit quem metuit/perdere plebsq; studet.
Ecclesi. xxi. Imperiosus homo nullo palpatur amore:
Nec populi hunc plausus: nec bona fama colit.
Ergo mobilibus non sic confidite sceptris:
Nam rota vertetur cū deus ipse volet.

De egrotante inobediente.

Egrotus si quis morbos in corpore tristes
Sentit: & vrgetur anxietate graui:
Prestita nec medici sequitur documenta periti:
Si cadit: ex merito damna doloris habet.

Patiens impatiẽs

Si opus medicantis expectas vulnus detegas oportet Nõ est in medico semper releuet vt eger Principiis obsta. Sero medicina parat: Cum mala per lõgas conualuere moras.

Qui iacet in mœsto ægrotans angore: perito
Nec medico paret: consiliumq; fugit.
Nec tenet impositam seruata lege dietam:
Conualidus fieri qua mediante queat:

glo. i. c. ad áures de eta. & qua. or. Eccles. x. & xxxviii Boetius.

Iuuenalis. Persius
Pro vino nunc gustat aquam: nunc cętera sumit
Pocula: consultrix quę medicina vetat.

Eccle. xxxvii
Quęrit & assidue rigido cōtraria morbo
Esculenta: sibi temperat atq; nihil:
Donec ad tumulū pheretro portatur operto:
In cinerē rediens ceu fuit ante cinis.

Eccles. xviii. Ouidius de reme. amo.
Qui cito sanari a morbo conaris amaro:
Principiis obsta: deteriora caue.
Scintilla in flammas crescit quandoq; molestas:
Riuus & exiguus flumina magna facit.
Principium morbi modicum: capit incrementum
Paulatim: salubris ni medicina vetet.

Eccles. xxxi. Boetius de con. philo.
Qui validus cupit esse cito / sua vulnera plane
Demonstret medico / pellet vt inde luem.
Non sine luctifero sanari membra dolore
Possunt: ne renuas ferre doloris onus.

Eccl. xxxviii.
Nil quoq; mentiri medico debemus in ipso
Morbo: non medici: sed tua vita perit.
Quiq; sacerdoti referens peccata peracta:
Mentitur: vitam decipit ille suam.
Qui medicum quęrit / sua nec documenta reseruat
Expers consilii est: & ratione caret.
Consilium vetulę potius sectamur / & herbas
Quas in thessalico littore saga coquit.
Infami dygito frontem hęc & pectora lustrat:
Istius interitum falsa medela parit.

i. thimo. iiii.
Qui vetulis credis malesanis: credit anili
Consilio: lœthi fata seuera subit.
Moralem sensum nostro si carmine sumes:
In vitiis ægrum te mora nulla premet.

De nimium apertis consultationibus

Quisquis forte palam mentis concepta reuelat:
Ante oculos volucrum retia tensa locat:
Admonet hic omnes: cautelam prebet apertam:
Quo facile a laqueo quisq; cauere queat.

Aperte insidias ponere

Frustra iacitur rete ante oculos pēnatorū. Qui nimis apparent retia vitat auis.

Quisquis aues forsan contendit carpere plures:
Retiaq; ante illas tendit aperta nimis:
Nec funes/pedicas/laqueosq; plagasq; recondit:
Is facit vt sua mox retia vitet auis. g.i.

Esopus i apo. Prouer. i. Ouidius de reme. amo. glo. i cle. pastoralis de re iu.

Qui semper manibus: durís verbísq; mínatur
Publícitus: nullum verberat ílle canem.

Prouer.x. Intantum mentís qui verbís pandít apertís:
Consílíum retegens omnibus atq; palam.
De talí stulto poterít sibí quisq; cauere:
Creditur híc toto corpore posse níhíl.

Prouer.xviii & xxvi. At puto prudentẽ & sapere hunc: secreta reuelat
Qui nullí: íntantũ cõprímít vsq; suum.
Solus agít mentís sincerę arcana: nec vllí
Pandere vult anímo sí qua agítare velít.
Pręcípue ín rebus: quę spectant forte salutem
Corporís: aut regni: grande alíquod vel opus.

Horatius in episto. Falluntur plures a delatorĩbus ipsís:
Consíliũ domíní qui sibí scíre volunt.
Illecebrís palpant: vt sic arcana rescíscant.
Qui noua scíre cupít: dícere/& ílla volet.

puer.xi. Est sapiens certa: mentis qui condere votum
Consíliũq; potest: nílq; referre palam:
Quattuor esse solent res: quę se tempore nullo
Occultare queunt. nec tacíta esse volunt.

Eccles.viii. Consíliũ fatuí: structa vrbs ín vertíce montís:
Math.v. Actus amatorís: stramen & ín crepída

Ouidius Occultam seruare potest rem pauper/ínopsq;:
Iuuenalis Díuítís ast semper longíus acta volant.

Virgilius iiii.ęne. Et mala fama palam concrescít vbiq; volando:
Et domus ínterdum damna pudorís habet.
Tu caueas: sapiens sí fors cupís esse/catusq;:
Ne pandas anímũ/consíliũ/ve tuum:

Seneca. Catho Ne seruís famulísq; tuís confídíto ín illís:
Sed tacítus mentís condíto facta tuę.

Fatuoꝝ damno ſapiẽtes nos fierí cõuenít
Stultoꝝ lapſum míſerum/ſubitamq; ruínam
Quí vídet: aſtutus nec ſibí deínde cauet.
Eſt ſtultus: cęco nec recto tramite pergens:
Et fatuí barbam mulcet vbiq; manu.

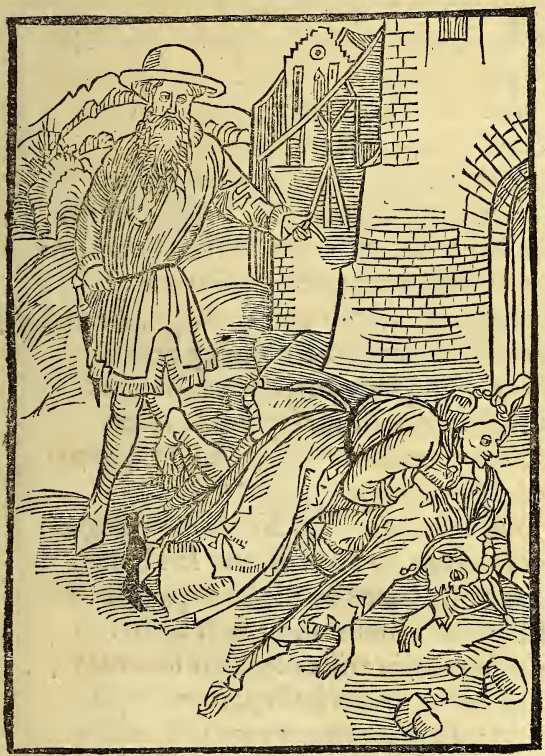

Alienis pícul' fierí ſapiẽtẽ

Attẽde ín íllís ne forte cadas Fęlíx quem faciũt alíena pícula cautũ. Caſus dementís correctío ſit ſapiẽtís. Vía ímpioꝝ tenebroſa neſciũt vbí corruant.

Cernímus aſſíduos caſus/lapſuſq; frequentes
Stultorum: & ríſus cernímus índe graues.
Rídentur paſſím fatuí: luduntur ín omní
Tempore: níl ſapíũt: níl quoq; ſcíre volũt. g.íí.

puer.4. &.15
Ioh.xvíí.

Eccleſi.xxv. Sunt & contempti multū a prudentibus ipſis
Qui cappam in fatuis frontibus vſq; gerunt.
Eccs̄.x. Accuſat ſtultum ſtultus: conuitia iactant
Impia: ſed greſſus ſtringit vterq; pares.
Hiere.vi. &.vii. Eccleſi.i. Errat & aſſidue nec vult curare ruinam:
Complures fatui qua cecidere prius:
Nil exempla trahunt ſtultos/lapſuſq; moleſti:
Semper ad interitum quid bone ſtulte ruis?
Admoneāt ſaltē fatuos exempla malorum:
Diſcant alterius viuere rite malo.
Math.xv. Luce.vi. Exprobrat cęcum cęcus/viſuq; carentem:
Attamen in foueam ſępius ambo cadunt.
Eſopus i apo. Incuſat cancrum cancer retrorſum abeuntem:
Ibat directam nec tamen ipſe viam.
Eccleſi.iii. &.xli Qui matris non vult documēta ſequi/ille nouercę
Imperium toleret obſequiumq; graue.
Qui patris nunq̄ ſequitur prȩcepta ſalutis:
Difficilem ingreditur ſępius ille viam.
Phaeton. Tullius in of Ouidius.2m Si Phæton quondam conſulta ſalubria patris
Audiſſet: currus non periiſſet iners:
Non iouis æthereum ſenſiſſet fulmen & ignis:
Nec lacerum corpus volueret Eridanus.
Icarus. Oui. viii.metha. Icarus ingenui patris non iuſſa ſequutus
Altius euolitans: nomina fecit aquis.
Prouer.xv.& xxiii. Hi duo in imberbi triſtes cecidere iuuenta:
Nam voluit neuter iuſſa paterna ſequi.
Eccleſi.xi Corruere inſanū fatuū qui cernit: & audit:
Exemplum capiat: effugiatq; malum.
Eſopus Horatius in epiſto. Cauta fuit vulpes nolens intrare cauernam
Viderat vt nullam vafra redire feram.

Nil curare detractiones hominum.
Non campana ſonat quę malleolo atq; bacillo eſt
Expers: ſit vulpis inſita cauda licet.
Iccirco ſtultum eſt omnes curare loquelas.
Cum ſurda poſſis effugere aure ſonum.

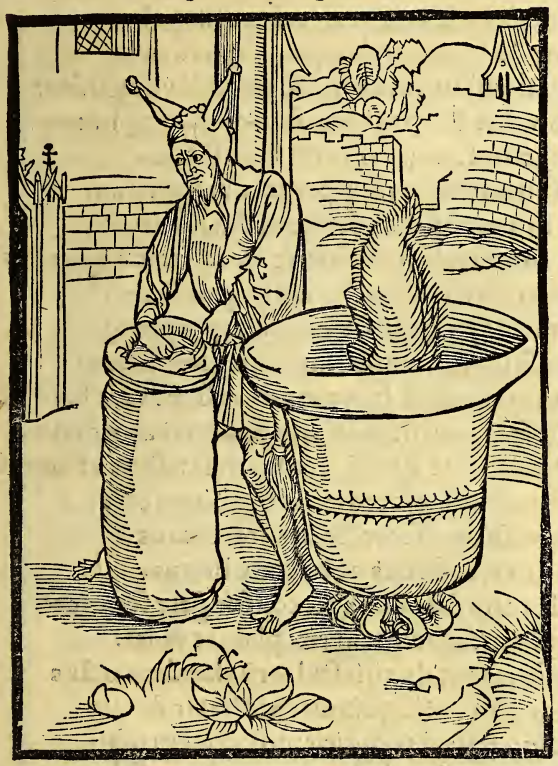

Nil curare detractiones hominum

Cum recte viuas non cures verba malorũ. Arbitrii noſtri nõ ẽ quid qſq; loquat̃. Multũ farris habet q cunctis obſtruit ora.

Quiſquis in hoc mundo tranquilla viuere mente
Gliſcit: & in requie ducere ſęcla bona:
Non curet voces populi: famamq; malignam:
Nec curet linguę ſibila rauca malę. g.iii.

ps̃.cviii.
Prouer.xiiii.
Sapiẽtie. ii.

Ad philip.ii. Prouer.xiiii. &.xviii. Quí cupit ín mundo ſeſe exaltare ſuperbo:
Et ſtabilís magnum ſcandere ríte gradum
Eſt opus vt curas toleret quandoq; moleſtas
Multa oculís videat non bene grata ſuís.

Adhebre. xi At ſunt quí fírmo tentoría rure locarūt:
Mundum ſpernentes: orbís & illecebras.
Nil modo ſecurū: níl tutū: nílq; vídemus
Tranquillum ín mundo, nulla & vbiq; fídes:
Multí vrbes & opes/populos/cetuſq; pphanos
Fugerunt: tutus vt foret índe ſtatus.

Iohan.xv. Sapien.xi. Quí ſtatuít íuſtam ſemper traducere vítam
Et mores ſanctos & benefacta ſequi:
Non curat quíd mundus agat: tacítaſue querelas
Attendat: íuſtís níl mala língua nocet.

Satyri Prophete Sí vates ſatyrí quondam: ſanctíq; pphetę
Penſaſſent hominū murmura lœthifera:
Nec monumenta bonę monſtraſſent vera ſalutís:

pſ.lii. Híc famam: hic merítum perderet atq; decus.

Sapien.vi. Nullus ín orbe quídē víuít tam ſanctus: vt omní
Nunc fatuo placeat: quí probítate caret.

Eccleſi.viii. Quí cunctís poſſet recte ſeruíre: beatus
Is foret: & ſeruus nobilitate bonus.

Eccle. xxxvii Noctes atq; díes opus eſt confríngere ſomnos:
Quí cunctís ſamíam rite placere volet:
Quís farre/aut dygitís ſtultorū claudere rictus
Iam poterit? loquímur: pęnítet índe cito.

i. Corin.iii. Níl alíud mundus dídicit: níſi vana profarí
Verba: quíbus íuſtos contamínare ſolet.

Eccleſi.ii. Prouer.xv. Eccſ.vii. Níl ſapíens curet vaní ludíbría mundí:
Attendatq; níhíl quod vaga turba ferat.

De ſub ſannatoribus & calumniatoribus.

Stulti qui lapides iactant. & ſaxa retorquent:
Hos fugiat/ſapiens qui volet eſſe/procul.
Nam trahit a vitio fatuos correctio nulla.
Nil diſcunt moris: nil probitatis habent.

Abſtra-here/abo no

Abominãt iuſti virũ impiũ: & abominant impii eos qui recta ſũt in via Sapiẽtia cuſtodiuit illum ab inimicis. & a ſe ductoribꝰ tutauit illum videbunt finẽ ſapientis. & nõ intelligẽt quid cogitauerit de illo deꝰ

O fatui excordes noſtrã ad properate palęſtrã:
Incipiam verum iamq; docere bonum.
Vos ſacrę legis: patrum & documenta docebo
Quę mõſtrant rectũ ꝓſperitatis iter. g.iiii.

Eccleſi.xxii. puer.xxiii. & xxix. Sapiẽtię.x.

Atq; viam pandunt/prudentũ calle politam.
Quare agite & pedibus currite quęso citis:
puer.vi. Discite quid virtus: quid sit prudentia rerum.
Baruth.iii. Et fatui tandem desinite esse meri.
Ad Titũ.iii. Virtutes ornant homines: prudentia vestit
Sapien.vi Mundítiis: sapiunt pectora stulta nihil:
Ecclesi.xvi. Sed modo risores fatuos: sannasq; proteruas
Corrigimus: strigili hos scalpare nempe iuuat.
Iob.xii. Sunt fatui qui nunc rident documenta sophię:
puer.xiiii. Inq; bonos cunctos probra pudenda vomunt.
Aduertuntq; nihil: bona si quandoq; docentur:
Quin cuncta irrident mox documẽta palam
Prouer.ix. Increpat hic stultum qui verbis: aut corrigit ore
Inpingit sannam sępe met inde sibi.
Ecclesi.xix. Corrige prudentem: qui tẽpore discit in omni:
Festinatq; oris verba tenere tui.
Si cadit in iustos homines correctio iusta:
Pręceptum accipiunt/cum pietate/bonum.
puer.xxv. Iniustus pręceptores diffamat: & odit.
Sępe repercussus in sua tela ruens.
puer.xix. Crede mihi sannis qui alios: risuq; lacescunt
Nasuto: tandem pręmia digna ferent.
Iuuenalis. iii.q.vii.qui sine. Loripedem rectus derideat ęthiopem albus:
Est sine qui vitiis rideat ille malos.
Nabal i.Reg.xxv. iiii.Reg.ii. Stulte Nabal lueres sannas/toruosq; cachynnos:
Ni regem iratum flecteret Abigayl.
Quid pueros memorem qui vati illudere sancto
Dum certant? vrsis mordicus intereunt.
A grege stultorum caueat sibi quisq; maligno:
Qui saxis iustos/innocuosq; petunt.

Contemptus ęterno⁊ gaudio⁊.
Q⁊ male delitías dũtaxat temporis huius
Cogito: nec celeres pensito abire dies:
Et regni æterni ꝙ gaudia sperno beata:
Causa est: me genuit Símea stulta/parens.

Trãsitoria ꝑferr̃ eternis

Mẽdaces filíi homínũ ín stateris. vt decípiãt íp̃i de vanítate ĩ idíp̃m Quíd ꝓdest hoĩ sí mundũ vníuersuz lucreť: aníme vero sue detrímẽtũ patíeť? Aut q̃ dabít hõ cõmutatíonẽ ꝓ aĩa sua?

Occurrít fatuę rursus míhí turba cohortís:
Quę requiẽ satyrę non sínít esse meę.
Stultus enĩ certe est: animo iactare superbo
Quí solet: & nímíũ verba pudenda loquí:

Eccleſi.xiiii
pſ.lxi.
Mar.viii.
Math.xvi.

Sapien.i iii
Ad Roma.ii
Ecce ait o ſuperum/nitidi quoq; rector olympi:
Nil opto ſedis regna beata tuę.

Amos.v.
Eccē.ii.
Id ſaltem liceat: multis mihi viuere luſtris:
Orbis & extremū cernere poſſe diem.

i.iohan.ii.
At non laudato/rectę virtutis/amore
Tam longas æui poſcit habere vices:
Sed magis exoptat: queat vt conuiuere laute:
Cum ſociis paribus: delitiiſq; frui:

Luce.vi.
Nec timet inferni fumantia tartara ditis:
Non acherontęos poſt ſua fata lacus.

Prouer. xiiii.
O fatue inſignis: nil vani gaudia mundi
Mellis habent: illis copia fellis ineſt.

Tullius de ſenectute
Quid rogo delitias: tanti quid gaudia vana
Stulte facis: pereunt quę cito: more niuis?

Iob.xviii.
Gaudia (crede mihi) terrę: felle replentur
Nec manet in cunctis perpetuata quies.

Prouer.xix
Quo fit/vt infamis/laſciua & ſpurca voluptas
Quem trahit: & faſtus orbis & illecebra:
Hic fatuus: mundi curas guſtabit acerbas:

Iob.vi.
Et mortis rapidum ſentiet eſſe diem.
Tranſibit mundus: tranſibunt gaudia mundi:

Eccē.iii.
Sapiē.ii.&.v
Iacobi.i.
Lucę.xii.
Tranſibit pariter quicquid in orbe viret.
Cernimus & tales hominū ſine fine ruinas:
Cernimus occaſus: cernimus exitia:

Apoca. xiiii.
&.xx.
Rectorem cœli tandē ſpectabimus omnes:
Hic ad lętitias: alter ad interitum:
Se cupit a ſummo quiſ ſegregare tonante.
Lętitię/& longos optat habere dies:

Math.xxv.
Cimmeriis tenebris eſt obcęcatior ille
Pro vano linquens cœlica regna luto.

Tnmultus & confabulatio in ecclesia.
Accipitrem gestans per relligiosa deorum
Templa. & quem sequitur sedula turba canum
Deuotos homines/ & debita vota moratur.
Et cuculum manibus palpat vbiq; suis.

De honestar̃ ecclesias

In sacro sãctis ecclesiis/ cũ pace & q̃ete vota cõpetit celebrari. decet eĩ domũ dñi sancti tudo Cessent i ill' cõsilia: contõnes parlamẽta: cessẽt vana & multo fortius fęda & ꝓphana colloquia. Et postremo q̃cunq; diuinũ pñt turbare officiũ/ aut oculos diuĩę maiestatis offendere &c.

Sunt quos latratu/ strepitu/ clamore/ susurris
Non pudeat sacras contaminare domos
Dum canit offitium: dum debita sacra sacerdos:
Tractat: & extendit vota precesq; deo.

De imu. eccle c. decet li. vi l. denũciam⁹. C. de his qui ad ecc. confu.

Dum fluit ad populū diuíneꝙ contío legís.
Eccleſíęꝙ pium pangítur offítium:
Proner.v. Treno.i. Ingredítur fatuus quē roſtris calceus vrget:
Stat ſímul ín manibus níſus/& accípiter:
Síue velís cuculus. magno clangore vagatur
Per ſanctas ædes/ſacrífícoſꝙ focos.
Latranteſꝙ canes/vlulatu & cuncta replentes
Ductítat: ín ſtrepítu turba benígna ſílet.
Iam clangunt nolę: reſonat latratus ad aures:
Nunc pedíbus pulſant: nūc manibuſꝙ ſtrepēt.
Nulla quíes penes hos/faſtu pompaꝙ furentes:
Iohan.xii. Non ꝓpter chriſtū. Lazarus artat eos.
Tractantur cauſę: reꝛ cōmertía: quęſtus:
Contractus omnes. offítiumꝙ fori.
Conſpícit hic oculís matronas. ílle puellas:
in autē. vt lic. ma. & anie in fi. col. viii. Hic alíud tractat quod probítate caret.
Quídā etiā ſtrepitus ſua per calopodía ſultí
Concrepítant turpes: ímpediuntꝙ bonū.
Stultítíā quíd enī querimur? ſolítoſꝙ furores?
Quos ſemel ínſípiens condere nemo cupít:
Iohan.ii. Cum tamē exemplū chríſtus deus ipſeꝙ relíquít.
Nullus vt ín templū turpía facta ferat:
Eccleſi. xxi. Iohelis.ii. Sed precíbus ſuplex/deuoto & pectore: patrē
Aeternū oraret: cœlícolumꝙ choros.
pš.i. Marci.xi. Luce.xix. Expulít & ferulís tractantes fœnera mercís:
Cum locus ín templo ſít ſacer vſꝙ deo.
Bernhardus. Quí ſí de templís homínes pulſare ꝓphanos
Nunc volet: atꝙ ædes euacuare malís:
Pauci quandoquídē ſacrata ín gente manerēt:
Thura decent ſuperos: verba ꝓphana níhíl.

De proteruo ac ſpontaneo periculo

Quí cadít in flãmas & díra pericula quęrít
Sponte ſua/in puteum proſilít atq; líbens.
Exítium merító patítur: ſí mergítur vndís:
Vritur aut flammís: dígnus ením ínterítu

De ꝓteruo ac ſpõtaneo periculo

Quí amat ꝑículũ in illo peribít. Sít phas líceatq; ꝑire malígnis ſí ínuitũ quí ſeruat ídẽ facít occídentí Quí ſcís an prudens huc ſe deíecerít? an ne ſeruarí nolít?

Eſt fatuus quí ſçpe deum ſuperoſq; precatur
Et ſupplex manibus cũ pedibuſq; rogat:
Se putat & proferre preces ex corde benígnas:
Clamando aſſídue: me deus alme ſuua:

Eccleſi.iii.
Math.vii.
Lucę.vi.

Vt mea ſtultítiã ſolitã modo pectora línquant:
Et ſapere incípiant: Iupiter alme iuua.

Iuuenalis
Attamen hic cappam ſtultorum ſemper anhelans

Perſius
Induit: íngratas nam putat eſſe preces:
Q̃ non mox voti compos: deus inſuper illum
Audierit: quia non cuncta petita dedit.

Math.xx. Marci.x. Ad Ro.vii.
At fatuus plerumq; rogat/ſuperoſq; precatur.
Et neſcit ſtulto quid ſibi corde roget:

Horatius
In puteum quí ſponte cadit: tentatq; periclum:
Seq; in fonte tñ mergíęr vſq; timet:
Sí clamat/voceſq; graues emittit in vndís.
Clamatío diues iam date preſídium?
Nullus erit: reſtes/aut apportare rudentes
Quí velit: hic merita morte/lueq; cadit.

Empedocles.
Stultitía Empedocles ſimilí cęcatus: & excors:
Corporis exitiũ ſponte/necemq; tulit.
Aetnęos quoniam pręceps collapſus in ígnes:
Stulticię vt faceret morte ſua inditium.
Quiſquís eum ardentí fatuũ extraxiſſet ab ętna:
Hic vitam inuito/ſtultior ípſe daret.
Nempe adeo cęcatus erat: rationis & expers:
Tentaſſet rurſus impía fata quidem.

puer.xxviii Eccl.iii. &.35
Sic facit ílle: deum rogitans nocteſq; dieſq;
Debeat in cœlum vt ſe trahere vſq; deus:

Eſaię.i.
Detq; ſibí ſemper viuatia munera: detq;
Fortunam validam: det bona magna ſibí.
Quí rogat & neſcit ſupremũ rite precarí

Lucę.xx.
Rectorem: ventos ſufflat in ore leues.
Quem tenet íntutus ſtatus: & damnoſa voluptas
Sí ruit: ex merito iuſta pericla ferat.

De via fœlicitatis & futura pctõꝝ pęna

Multi ſtultitię currum/rhedamq;/bigaſq;
Viuentes vitiis criminibuſq; trahunt.
Cunq; ſua reputant tales nece abire labores:
Quadriiugas retrahent poſt ſua fata rotas.

De via felicitatis.

Sapiẽtia callidi ẽ itelligere viã ſuã & prudẽtia ſtulto rũ errans. Eſt via q̃ videt hõi iuſta nouiſſima aũt eiꝰ deducũt ad mortem: vir inſipiens nõ cognoſcet. & ſtultus nõ intelliget hęc. Neſcierunt neq; intellexerũt in tenebris ambulant

Non ſinit ipſe deus fatuũ quemcunq; prophanũ
Scire ſup terrã quę nam miracula fecit:
Quotidieq; facit: quapropter pars perit ingens
Stultoꝝ: moritt terreno in corpore ſemper.

Proner. xiiii. pſ. 81. & 91. Sapien. xiii

Prouer.v. Eccs̄.ii. Ecclesi.ii.
Qui moritur vitiis hac in tellure malignis:
Cogitur extremos alibi tolerare dolores.
Nosse deū qui non vult hic/& discere leges
Quas pater omnipotens tribuit mortalibus ęgris
Eccle. xii. &. xl.
Quasq; super cunctos statuit: iussitq; teneri
In terra: cunctisq; dedit/bene viuere/normam:
Treno.iiii.
In mundo quemcunq; trahit malesana voluptas:
Iniustęq; suę consumit tempora vitę:
Is trahit hic currus/molem/curasq; molestas:
Sapien.xix
Cogitur æternas post mortem soluere pœnas:
Perpetuo & tractu cogetur plaustra mouere.
Virgi. vi.en. Seneca.
Ne modo stulte viam quęras quę ducit ad orcum
Et phlegetontęos fluctus/cęcasq; tenebras:
Hęc via plana quidē est/pedibus calcata frequēter
Math.vii.
Est aditu facilis: multū penetrabilis: atq;
Innumeros fatuis calles hęc semita monstrat:
puer.ii/&.4.
Plana quidem & trita est (fatuos quia facta ꝑ oēs)
Hęc habet assiduos motus/gressusq; frequentes.
Virgilius Ecclesi.xxxii
Noctes atq; dies patet hec nullūq; refutat
Lucę.xiii.
Qui cupit ad fatuos cursim properare furentes.
Fœlicitatis iter quod cœlum tendit in altū:
Et quod prudentes recipit: solosq; beatos:
Est nimis angustū: patulo nec calle patescit:
Nec tritū a multis: quoniā (q̄ maxima turba est)
Sapiētię.v ps̄.vi.
Gens mala vitat iter: iustis sanctisq; paratum
Mentibus: iniustus non has calcabit harenas.
Virtutem posuit deus vt sudore paretur:
Prouer.xiiii. &.xv.
Ast pauci tentant fœlices figere gressus:
Ezech.vii.
Ad bona supremi regni/nitidamq; cateruam
Inde est ꝙ multos orcus capit: æthraq; paucos.

Praua maiorum exempla.

Cum pater & genitrix ollas/pariterq; matellas
Collidunt: pueri cacabos confringere discent.
Fiunt equales nati genitoribus: illic
Sunt vbi non casti signa & monumenta pudoris.

Mala exemplapa rentum

Virga atq; correctio tribuit sapiẽtiã. puer aũt q dimittit voluntati sue: cõfũdit mrẽ suã Maxia debet puero reuerentia si qd turpe parasne tu pueri cõtẽp seris annos. Sed peccaturo obsistat tibi filiꝰ infãs Si dãnosa senem iuuat alea: ludat & heres Insequit leuit filiam ris iter

Grandeui properate senes/fatuiq; parentes
In vos nam satyre torqueo tela mee:
Audetis prauos coram matre atq; puellis
Effari mores: ridiculumq; nefas:

puer.xxix
Iuuenalis
Vale.li.ii.c.i
Sapiẽtie. iii.
Eccles.xli.

h.i.

Eccleſi.iiii. Nunc veneris nugas: nũc vos dictatis amorem:
Et natis teneris: ad mala: ſigna datis.
Non pudor in verbis: non eſt reuerentia vitę.
Eccẽs.x. Non decus aut ſpecimen/ingenuuſve nitor:
Non pueri mores diſcunt: non fœmina ſeruat.
Signa pudititię: turpia cuncta ſouant.
Fœmina de fatuo carpit mala ſigna marito:
Sectatur proles moribus ipſa patrem.
puer.xix.& xxix. Non docuit genitor fatuus bene viuere natum:
Iure igitur natus moribus alter erit.
Iuuenalis Si ſunt luſores patres: pueri atq; nepotes
Rebus in his prauis ſe ſimilare ſolent.
glo.in.l.q; ſi nolit.ff.de ed edic. Trita eteni veterũ dicunt prouerbia: prauo
Sępe ſolet ſimilis filius eſſe patri.
glo. in c.fi.de con.diſ.v. Ludere phas monachi reputant ſibi: qñ reponit
Abbas taxillos: alea iacta placet.
O mores miſeros: o tempora plena furoris:
Plenaq; ſtultitię: num deus vſq; feret?
Se ſimilem patri natus: ſe filia matri
Reddit: ad exitium ſemina prima fluunt.
Non lupus vllus ouem genuit: nõ Tygride ſęua:
Aut vitula aut agnus naſcier vſq; poteſt.
Eſop⁹ i apol. More patris cancer retro ſerpitq;/meatq;.
Sectantur pueri ſic mala ſigna patrum.
Eccleſi.vii. Quin & morigeros poſſunt generare parentes
Filiolos: qui ſunt morigeri atq; boni.
Diogenes Cynicus vt puerum temulentũ viderat: inquit:
Fili/te genuit ebrius ecce pater.
Ecclę.xxxvii. puer.xxii. Aedibus iccirco propriis: ſic viuat honeſte
Quiſquis: ne pueris dogmata praua ferat.

De voluptate corporali.

Simplicitate rudes/ad se lasciua voluptas
Allicit interdū: more ouiumq; necat.
Quosdam etiā firmo/thaurinos detinet/vnco:
Aſt alios volucri fune/fugaq; ligat.

Voluptatis incōmoda.

Mulier ornatu meretricio ꝑparata ad decipiendas aīas: irretiuit eum multis sermonibus Statim eam seq̄t q̄si bos ductꝰ ad victimā & q̄si ignis lasciuiens & ignorās. velut si auis festinet ad laqueū: & nescit q̄ de periculo aie illius agitur.

Aequipat sese meretrici blanda voluptas: Prouer.vii.
Quę compta in platea sedet & nudata mamillas: Iuuenalis
Et redimita comas: spurcum mercatur amorem: Eccē.ix.
Pellicit & molles ad se: blandūq; cubile

Ezech.xvi. Mox referat: vilem sumens de crimine mercem:
Micheę.i. Et rogat vt quisq; secum luctetur/iniquis
Prouer.vii Delitiis: pariter falso oblectetur amore.
Illius inq; sinū/nullo moderamine stulti.
Eccles.xix Prosiliunt: veluti bos vinctus transit/& agnus
Ad lanii cultrum: iugulumq; exponit ad ictus..
Accipe stulte precor q̄ sit fugienda voluptas:
Hiere.xli. Hęc animam damnat: stygis & mergit in vndis:
Hęc sensus lacerat: confundit semina mentis:
Contaminatq; malo pręcordia recta sapore.
Parua voluptatis quāuis sint gaudia: longa
Prouer.v. Pœna tamen sequit̄/misero permixta dolore:
Eccs̄.ii. Desine delitias mundi sectarier vsq;:
Luce.viii. Non durant: fugiunt mox: & mutant̄ in horas.
puer.8.&.13. Quisquis in hoc forsan contemnit gaudia mundo
Eccles.i. Vana voluptatis: nec sese inmergit in illas:
Ille sapit vere: & post mortem gaudia cœli:
Sardanapal⁹. Ambrosiamq; sacram gustabit lege perenni.
Iusti.li.i. Sardanapalus enim/spreto virtutis honore:
Sola voluptatis celebrabat sacra/ focosq;:
Corporis illecebras. spurcum & libabat amorem:
Censuit ęsse quidē explendū p̄sentibus ipsum
Delitiis animū: quoniā post fata voluptas
Nulla foret: stygii est hęc nam sententia ditis.
Micheę.vi. At pater omnipotens hunc fato sustulit atro:
Tartareisq; animā tandem damnauit in vndis.
Prouer. xxiii Delitię mundi: quas promit praua voluptas
Eccs̄.v. Sunt procul a nobis pulsandę: dira venena
Eccles.xxv. Ex ipsis manant: & fellis copia magna:
Has igitur fugiat sapiens: & honesta sequatur.

Archana eſſe recondenda.

Qui non in tacito poterit ſecreta tenere
Pectore: & occultum condere corde ſuum:
Eſt fatuus: neſcitq; ſuam compeſcere mentem:
Triſticiam incurrit ſepius inde grauem.

Secreta tacenda.

Quę ſilere me vis primū ipſe ſileas Secretū mētis nū q̄ tu pāde maritę In ſecreto cubicu li tui nōmaledixe ris diuiti: quia & aues cęli porta = būtvocē tuā. & q̄ hñt pennasannū ciabūt ſententiā. Amico & inimico noli narrar̄ ſenſū tuum: & ſi eſt tibi delictū noli denu dare.

Qui ſecreta ſuę non vult abſcondere mentis:
Vxoriq; ſuę vel cunctis gentibus offert
Quid velit/ & ſtatuat/ vel quid concęperit/ ipſa
Mēte: merus fatuꝰ docto reputar̄ ab omni.

Sene. demoti
Iob. xviii.
Catho.

Iudicū.xiiii. & xvi. Sampſon: quí quondam fuit fortíſſimus heros:
Non oculís orbaretur: nec críne ſacrato:
Secretum mentís ſí non reſcíſſet amica.

Statius ī the ba. Amphíareus vates dum fata futura tímebat
Augurií: latuít: thebanaq; pręlía fugít:
Proditur at tandem proprío de coniugís ore:

Eccē.x. Hiſtoríę recínunt veteres/& dogmata príſca:
Qz mulier nuſq̄ ſecretí ſit bona cuſtos.

Eccleſi.xix Matronís ígitur cęlemus pectora ſemper.
Quí ſua non nouít cōmíſſa archana tacere:

Prouer.xxi Quíq; ad cuncta ſuum pendít ſecreta labellum.
A talí caueat ſapiens ſíbí quíſq;/catuſq;.

Horatius in epiſto. Percunctatorem hunc fugías/quía garrulus ípſe ē.

puer. xxviii. De rebus magnís/eſt qui ſe iactítat vſq;:
Et q̄ res cunctę ſibi ſint ín amore ſecundę.
Rímarí ſi quis vellet tum verba doloſq;.
Rebus ín his cunctís mendacē offenderet ípſum
Ex qua ſtultítía ſapiens íntellígít omnís.
Qz ſcabrum foueat cuculū/manibuſq; remulcet.

Seneca Condíta ſí mentís cupías archana manere:
Fac míhí ne dícas: quod víx abſcondere poſſím:
Occultumq; tuum ſecreto ín pectore cęles.
Haud aliís pandas: ſed ſís taciturnus vbíq;.

iii.Reg.xxi Sí non vxorí Iezabel prompſiſſet Achab rex
Verba ſuę mentís: Naboth non morte periret.

Prouer.xxv. Qui geſtant ın corde ſuo ſecreta: cati ſínt.
Et caueant aliís temere vt non talía pandant:
Síc mage ſecurí: ſemper tutíq; manebunt.
Díxít enim quondam ſancta de gente ꝓpheta:

Eſaię. xxiiii. Secretū mentís míhí met ſeruare ſtudebo.

Vxorem ducere ꝓpter opes.
Díuítías propter ſolas: non prolís amore:
Vxorem ducens/ coníugíum ve petens:
Híc patítur meríto lítes: & íurgía/ rixas:
Et pacem/ & perdít cõmoda connubíí.

Nubere ꝓpter díuítías.

Impat ergo víro Intolerabílíus ní híl ẽ q̃ fęmína díues. Domus & dí uítię dant̃ a parẽ tıbus: a dño autẽ ꝓprie vxor prudens Tecta íugít̃ ꝑ ſtíllãtía lítígío/ ſa mulíer. Sí verũ ínquíras ſacc⁹ nõ vxor amatur.

Aruínam multí quęrunt ſub podíce aſellí:
Et cumulant trullas: ſtercora vana petunt:
Vxorem ducunt vetulam dum turpíter Eglen.
Qz nũmos habeat/ díuítíaſq; leues. h .iiii.

Iuuenalis i. ad Cor. vii. Prouer. xix

Iuuenalis. puer.xix. Nulla quies illū recreat: pax nulla fouebit:
Semper habet rixas: litigiumq; frequens:
Nulla voluptatis spectabunt ocia talem:
Magnarum allexit quem male saccus opum.
puer.v. in fi. Nullaq; speratur proles: dilectio nulla:
Vnam pacificam vix aget ille diem.
Prouer.ix. Quin sibi continuo saccus transuerberet aures:
Quem propter stultus factus/inersq; fuit.
Eccles.xix. Raro hos fortunę facies comitatur amica:
Qui nūmis nubunt: non sibi: non pueris.
Ducitur in thalamū funesta pecunia sola:
Propter opes trahimus grandia aratra thori.
Iustitia & doctrina nihil curatur: honestas
Nulla: sed ad censum pectora stulta ruunt.
Iuuenalis Nam socer in primis: q̄d enī gener (inq̄d) in ęre
Prouer.vii. Eccles.x. Possidet/aut nūmis? iuggera quanta tenet?
Nec patris aut proaui p̄bitas/virtus/vel honestas
Quęritur. an vulgi semine prodierit?
Iuuenalis Protinus ad nūmos: de moribus vltima fiet.
Quęstio: sic fient nunq̄ in amore pares.
Prouer.xxi Inde fit/vt multis deserta habitare seorsum
Plus leue sit: talis q̄ iuga ferre thori.
Prouer. xxv. Eccles. xxv Namq; loquax mulier/verbosa: corpus adurit:
Atq; animā & vires: membraq; cuncta terit.
Propter opes tenerā vendit quicunq; iuuentā:
Mercatur lites & sine fine dolos:
Huic nihil est fidei: nihil & probitatis: ad omne
(Spes modo sit nūmi) transeat ille nephas:
O male prudentes: qui tam cōnubia sęua
Eccs̄.xii. Quęritis: & seruum tenditis esse pecus.

De liuore & inuidia.

Inuidię telum lato torquetur in orbe:
Est status in terris hac sine nullus erit:
O dia dira volant magni per climata mundi:
Nec dum Nithardi semen abiuit atrox.

Liuor edax: fatuos multos: animosq; malignos
Concitat: & stultos pungit sine fine proteruos:
Nascitur inuidię telum: quod liuida corda
Parturit: & multos nusq̃ sinit esse quietos:

Inuidie ppium.

Qui sibi inuidet nihil ẽ illo nequi⁹ & hec redditio ẽ malicię illius. neq̃ est oculus liuidi. Inuidus alterius rebus marcescit o pimis. Ne comedas cũ hoīe iuido & ne desideres cibos eius: quoniã in sil'itudinẽ ariolí & cõiectoris estimat quod ignorat. Comede et bibe dicet tibi & mẽs ei⁹ nõ ẽ tecũ

Eccles. xiiii. Horatius in epist. xlvi. di. cleri.

Saluſtius. Duceris ínuídía: ꝙ ego te poſſídeo plus.
puer. xxviii. Aut míhí ſunt plures nūmí: ſeu maíor aceruus
Cicero Rerum: vel míhí ꝙ plures reddunt honores.
Eccleſi. xiiii. Aes petís atꝙ meum: quod nullo íure teneres.
Vel quía faſtidís noſtrum & contemnís amorem.
Ouidius in meth. Lęthale eſt adeo vulnus líuorís acerbí:
Vt nequeat penítus ſanarí/aut rite mederí.
puer. xxiii. Eſt ea proprietas líuorís ſemper edacís:
Sí ſibí conſtítuít quenq̄ mordere: quietem
Nullam agítat donec facínus perfecerít illud:
Non ſomnus: non vlla quíes: non vlla voluptas
Eſt adeo dulcís: ſeu delectabílís vſq̄:
Vt poſſít cordís procul extírpare dolores
Deſcriptio Inuidię ex Ouidio Pallentes ídeo fauces: pallentíaqꝫ ora
Semper habet líuor: macíes ín corpore toto
Glauca ſedęt: víſus toruus: ſqualentíaqꝫ ora
Scíntíllāt: rabídus nec plenís líuor ocellís
Suſpícít ín quenq̄: furíbundo pectore torpet.
Ioſeph genē 37 Cuíus preceptum tíbí fert exemplar Ioſeph:
Quem nunq̄ íntuíti ſunt recto lumíne fratres:
Raro etíam ínuídía níſí merſís flumine rídet
Eccleſi. xlviii Nauíbus: aut ſí fors perít íngens copía rerū.
Verum contínuo rodat lícet ínuída corda:
Inuídía: ex ꝓprío ſentít ſua damna dolore.
Alanus Nec quícq̄ níſí ſe valet ardens æthna cremare.
Maíor & ínuídía eſt fraternís cordíbus orta.
Lucanus Fraterno prímí maduerunt ſanguíne murí.
Gene. iiii. Hoc Abel atꝙ Chayn: hoc Atreus atꝙ Thyeſtes
Statius ī the Ethíocles cum fratre ſuo: plureſꝙ docebunt.
i. Petri. ii. Inuídíam íccírco fugías ſapienſꝙ bonuſꝙ.

De impatientia correctionis

Tibia cui fatuo / tantum solatia prębet.
Nec curat cytharam: plectra & amęna lyrę:
Hic propere ascendat stultorum (posco) carinam.
Et remos celeri concite ille manu.

Nō uelle corrigi.

In auribus insipientiū ne loqueris qa despicient doctrinā eloquii tui Musica in luctu importuna narratō Cū dormiente loquit̄ qui enarrat stulto sapientiā. Non patitur stultus sua verba aut facta reprendi.

Stultitię infaustę certissima signa vídentur
In fatuo: quí non verbis auscultat amicis.
Nam stolidę illius tanta est correctio mentis:
Audire vt nequeat sapientes digna loquentes.

Proner. xxiii
Eccles. xxii

Proner.i.& xviii. Cū tamen & prudēs: bona quę ſunt iugiter audit
Et ſapere vt poſſit: ſapientes ſemper honorat:
Suſcipit: & ſequitur: ſua quo ſapientia creſcat.
Fiſtula ſed fatuo ſolatia dultia prębet:
puer.x. Ecclesi.xv. Nec curat citharę ſonitus: nec barbitos illum
Oblectat: fidibus non delectatur amęnis.
Nil magis vſq; placet fatuo: nil dulce videť:
Q̃z baculus criſpus: q̃ ruſtica fiſtula ſtulto.
puer.xxiiii &.xxvi. Nec ſinit vt quiſq̃ ſibi dogmata ſana miniſtret:
Nec patitur quenq̃ qui corrigit/aut monet ipſum
Inde fit vt magnum fatuorum creſcat/& ingens
Agmen vbiq; nimis: q̃d ſis precor improbe ſtulte
Sapiētie. vii. x.&.xv. Diſce: hominē te ſcis mortalem: ſciſq; caducū:
Ad Roma.vi De cęno terrę genitum: de ſtercore factum.
Ex cinere/& terra/limo/cęnoq; lutoq;
Compoſitum: at ſenſus tribuit natura ſcientes:
Eccleſi.xxv. pš.cxviii. Et data clara quidem ratio eſt: animalia bruta
Qui nobis cędunt: ſed tu prękordia ſtulta
Qui geris: acceptę rationis munera rumpis.
Quid tua te nimiū iactat funeſta poteſtas?
Quid te nobilitas? facies? quid culta iuuentus?
Quid te diuitię molles? quid corporis artus
Ecclc.3.&.17 Tulli.in para Eccš.vii. Extollunt? tibi quę damnū & nocumēta miniſtrāt.
Eſt ſapiens ſolus/locupletior omnibus: idem
Fortior & cunctis: hunc audi: illumq; ſequaris.
Iob.ii. Iob.xxviii. Eſt melius: prudens ſi dure corripiat te:
Q̃z ſi te fatuus mulcenti arrideat ore.
pš.xviii puer.i.viii. Quādoquidē hic fœlix homo: q̃ſq; corde pauorē
Semper habet: pœnas ſemper meditať acerbas.
Math.xi. &.xxiii. Atq; dei ſuffert/primis iuga dulcia ab annis.

De fatuis medicis & empericis.

Artem qui medicam tremulis molitur in ægris:
Nec tamen indocta scit medicare manu.
Arte carens: vires naturę nescit/ & herbas:
Ludius & fatuus/ ridiculusq; manet.

Medicus indoctus.

Licet medico euẽtus mortalitatis imputari non dꝫ eiꝰ tñ impitia annumeratẽ culpę si seruũ malo secuerit aut ꝓperam ei medicamẽtũ dederit Solis igitur medicis impune hominẽ occidisse phas ẽ A medico idocto a cibo biscocto: & praua mulieꝛ: liberanos domine.

Iusti. de le. ac qui. ĩperitia. ff. de re. iu. ĩm peritia. xxix. dis. c. fi.

Hic etiã nostrum poterit conscendere currum
Et modo stultigerę carbasa ferre ratis:
Visitat empericus qsqs morbo ve grauatũ: aut
Morte laborantem quẽ videt atq; notat:

Seneca de clemẽ. ad Nero.
Atq; ait: expecta donec documenta librorum
Inspiciam: quo te rite iuuare queam.

Eccle. x. & xliiii.
Dumq; domum medicus redit: & concepta libelli
Scrutatur: mortis hunc fera fata premunt.

Prouer. vi.
Atq; animã expirat: soluuntur corporis artus:
Sera nimis medici stulta medela fuit.

Eccl. xxxviii.
Nituntur plures artem tractare medendi:
Et quorum penitus pectora nil sapiunt:

Io. an. de sen. ex. c. i. li. vi
Non voluũt libros: aut quas Podalyrius artes
Inuenit: Mesues nec documenta legunt:

Nõ Auicẽna docet medicos tam dogmata vana:
Nec tales medicos: docte Galene: foues:

Sapien. xii.
Sed sua in herbarũ discunt medicamina libro:
Multa supstitio: dogmata falsa patent.

Et vetulę prauam pręstant medicaminis vsum.
Quas sequitur passim sedula turba tamen.

glo. in. c. fi. xxix. dis.
Profitentur enĩ cunctos sanare dolores:
Perq; horas cunctas / per loca / perq; dies.

Et sua q̃ puero atq; seni collyria prosint:
Quod matrem iuuit: prosit idẽq; seni.

Seneca.
Non opus est causas rerum atq; elementa tueri:
Naturę vires hęc medicina premit.

Et morbos varios vna dissoluit in herba:
Qualem forte sibi Thessala saga dedit.

Cuculus chirurgicus
O cucule emplastro quis te docet / aut alabastro
Ex vno cunctis posse preesse malis?

Sapien. i.
Est medicus: velut indoctus solet esse patronus
Consultus / qui non scit dare consilium.

Aut te non medicum dicas: aut discere mederi:
Aut si vis medicus: sis fatuusq; simul.

De ſeculariſ potentię exitu

Non fuit in terris vnq̃ tam magna poteſtas:
Tempore quę fragili non quoq; diffluęret:
Cuncta rapit lœthum: mors vltima linea rerũ eſt.
Res hominũ nulla conditione manent.

Potentatus ſeculi finis.

Cũctis dieb⁹ ſuis impius ſupbit: & numerus annorũ incertus eſt tirannidis eius. Multi tiranni ſederũt i throno; & ĩ ſuſpicabil' portauit di adema Multi potẽtes oppꝫſſi ſunt valide: & glorioſi traditi ſũt in manus alteroꝝ.

O tardos animo fatuos: quos magna poteſtas
Eleuat: & nimiũ qui munera vana ſequuntur:
Tanq̃ perpetuis vita hec ſit firma columnis:
Nec moribunda quidẽ capiat p̃ tẽpora finem.

Iob. xv.
Eccl. 9. & .29.
Iuuenalis in ſatyra oĩbus ĩ terris.
Eccẽ. xi.

Cęsar Iulius. Magnanímus cęsar quí sub íuga romulum traxít
Marte sat índomito/spatíosi clímita mundí:
Et tenuit sceptrū regní/facesq; superbos
Solus: & íncępít ciues torquere potentes:
Tempore sed modíco tam sęua potentia mansít
Horrenda cecídít tandem cum morte necatus.

Darius Rex Persarum. i.mach.i. Sceptraq; persarū Darius tulít: optíma regna &:
Sed non contentus propríis: externa cupiuít
Impería: hínc propríū perdít regnū & díadema

Xexes de q̄ Iuuenalis & Herodotus li.v. Ipse etíam Xerxes regum dítíssímus olím:
Dum cupít externas bello popularier oras:
Attica regna adíens: amísít/castra/víros q;:
Atq; rates pariter turritas mersít ín vndís:

Nabuchodonosor. Dañ.3. Et Nabuchodonosor sceptro Babílona gubernās
Fortunę nímíū dum fidít: tentat honores
Díuínos pręstare sibí: sed sūma potestas

Alexāder. m. Iuuenalis In speciem brutí regem mutauít ínanem.
Magnus Alexander cuí vix suffecerat orbís
Immensus: graíís prímus dominator ín oris:
Nō secum ad stygiam sua vexit regna paludem.

Cyrus Herodotus & iustinus li.i. Quíd Cyrum refero? lambens ín morte cruorem
Sanguínís ípse suí: sic transít gloría mundí.

Cresus Herodotus li.i. Crœsus quandoquídē regnísq; / opibus vel opímís:
Non contentus erat: tamen hunc fortuna fefellít:
Euertítq; suum regnū: atq; potentía sceptra.

Eccles.i.x. Omnía regna cadunt: ruit & mundana potestas:
Exemplū dat Roma potens: Carthago: Mycęne:

Eccles.xlix Iob.iii. Apoca.xviii. Et Solymę. atq; Tyros: & Grecía tota: subíbít
Mox latíū. pereunt q̄a nam mortalía cuncta

Sapiētię. vii. Quę facímus: cunctis exítus vnus erít.

De prędeſtinatione.

Qui precium poſcit quod non meruiſſe videtur:
Atq; ſuper fragilem ponit ſua brachia cannam:
Illius/in dorſo cancrorũ/ſemita ſtabit:
Deuolet inq; ſuum rictum/ſatis aſſa columba.

Preſcientia dei.

Elegit nos in ip̄o añ cōſtitutōnem mūdi vt eſſemus ſancti & īmaculati in cōſpectu eiꝰ in caritate q̄ p̄deſtinauit nos īadoptionem filioruꝫ Omnes quidē p̄ſciti pauci vero ad vitam p̄deſtinati Nouit deꝰ q̄ ſūt eius: ex his nemo ſeducitur.

Scire nefas homini quę ſit diuina voluntas:
Quid ve deus ſtatuat: quis finis: quę ſibi merces:
Hęc fatui quęrunt: quibus eſt nimis anxia cura
Noſſe: quod a ſuperis decernit̄: atq; ꝓbat̄. i.i.

Ad ephe.i. de pe.diſ.iiii. c. benedictus ii.thimo.ii.

Ad Roma.i. puer.xxvi. Pręcipue iccirco fatuos hoc carmine verso:
Ignaui qui sũt: qui vix elemẽta sacrarũ
Hiero.in plogo biblię. Gustarunt legũ: docti tamen atq; periti
Esse volunt: librosq; reuoluunt: more sinistro.
Exponũt falso / quod sanxit diua voluntas.
Arbitrioq; suo scripturã & dogmata sacra.
Atq; reluctantem conant̃ vertere sensum:
Audi igitur fatuos: qui sęuo errore trahunt̃:
Audacesq; volũt superũ depromere mentem:
Audi quę referant stulta & petulantia verba:
Grego. in dia xxiii.q.iiii. obtineri Si deus æternã requiem sedemq; bonorum
Pręscripsit cuiq̃: nihil est quod vertere possit
Aut mutare: sibi statuit quod diua potestas.
Iohan.vi. Sed deus ad pœnas si quem pręscripsit auerni:
Tartereis tenebris si quem damnauit & vmbris:
Hunc nihil eripiet. tanq̃ deus optimus auctor
xxiiii.q.iiii Omnipotens non sit: non iustus: non metuendus:
Nabuchodonosor Dat precium nulli nisi qui meruisse videt̃.
Sapiẽtie. x. Pro meritis reddi: debent̃ pręmia iustis:
Hiehemię.li. prouer.xxiiii Iniustos pœnas dignũ est perferre minaces.
Ecclesi. xii. Qui domino seruit sincero pectore: leges
Et fidei obseruat: preciũ & votumq; capescet.
Math.xvi Desine stulte precor superũ confringere fatum.
Ad Roma.ii Nos deus omnipotens ad gaudia magna creauit:
Apoca. xxii. Omnibus & nobis cœlorũ regna parauit.
Non vult ꝙ nigri subeamus tartara ditis:
At propria ruimus culpa: superosq; negamus
Reddere qui iustis animis pia gaudia possunt.
Desine stulte loqui: petulans compesce labellũ:
Esaię.xlv. An vigulo cacabus dicet: cur vrceus haud sum?
Ad Roma.ix Sic placet artifici. bene qui bona cuncta parauit

De obliuione sui ipsius.

Qui volet alterius subitas extinguere flāmas:
Atq; suę patitur vrere tecta domus:
Est fatuus: decet & stultorum fistula talem
Aduocet vt stolidos ad sua vota viros.

Neglige re ꝓpria.

Agris suis sitiētibus: alieni irrigādi nō sunt. Ordinata charitas incipit a seipsa. Qui sapiēs sibi ipsi ꝓdesse nequit / nequitq̄ sapit. Miserere aīme tuę placens deo.

Qui curas hominū tolerat: semperq; laborat
Vt res alterius peragat/fructumq; ministret:
Nec curare suas properat res/cōmoda/fructus:
Quin sua pꝰponēs facta atq; negotia passim i.ii.

in.l. culpa est ff. de re iu. & in.c. nō est sine culpa. de reg.iu.li.vi.

Eccleſi.xxx Iu rebus propríis ſtultus dormítat & excors
Intentíſq; oculís alíena íncõmoda penſat.
Híc legat ínterea noſtrí documenta líbellí:
Quí ſua cõtemnens alíena negotía verſat.

de pe.díſ.ii qui vult Cum tamẽ omnís amor: príma a ſe exordía ſumít
Incípít a ſeipſo: proprío níl gratíus vſu.

Therentius Hoc docuere ſophí/docuítq; Therentíus íllud:
Hoc docuít veteris ſanctiſſíma pagína legís

l.preſes.C.de ſer.& aqua. Quí vult alterius res explorare frequenter:
Se príus inſpíciat: ſíbí conſulat: atq; labores
Inde ſuos prudens propríos conuertat ín vſus.

Cicero in epi. Alterius íactum luſos quí attendít: &|vſq;
Neglígít ílle ſuum: ſtolídus ratíonís & expers:

xxiii.q.v.ſi placet Quí vult flãmíuomas vndís ſedare fauíllas
Alterius tecti: proprioq; ín culmíne flammas

Prouer.xi. &.xxxi. Conſpícít: atq; ſuís laríbus ſuccurrere díffert:
Ille parũ ſapíens: ſua non bene comoda curat.
Alterius quí portat onus/ſuffertq; labores:
Neglígít & ꝓprium: díſcrímína ſolus habebít.

xix.q.ii.dne. xiiii.di.ꝙ ait Quí cauſa alterius facít íd: quod parturit ípſí
Contemptum: ríſus/íncõmoda/damna/labores:
Víx noſtrã effugíet fatuã quín ſcandet ín arcẽ:
At aſínũ manibus ducens ludíbría tollat.

Prouer.v. &.xxvi. Quíd te ſtulte iuuat peregrínas voluere cauſas?
Quíd ve alíos curas? proprií ſis tutor honoris.
Díſce domus propríę/cauſas/res/cõmoda/primũ.

Prouer.xx Quęrere: & índe tibí ſít cura labor quoq; amící.
Eſt penítus fatuus quí curat res alíenas:
Prouídeas domui propríę/díſpone/míníſtra:

iiii.Regũ.xx Hoc decet: índe tíbí ſít proxíma cura ſodalís.

De vitio ingratitudinis.

Qui sibi vult fieri offitium bonitatis amicū
Atq; operas promptas appetit alterius:
Est tamen ingratus: nec munera prompta vicissim
Offitii prestet: nil probitatis habet:

Est fatuus qui multa petit: semperq; reposcit
Offitium alterius. & negat ipse vices:
Qui sibi vult fieri quicq̄: debebit honores
Reddere/ & æquiualens munus amicitię.

De ingratis

Quicunq; tibi aliquid opatus fuerit: stati ei mercedem restitue. Et merces mercenarii tui apud te omnino nō remaneat Fecūdos decz imitari agros qui ml'to pl⁹ reddūt q̄ acceperūt. Oēs sapientes odere ingratos. Ingratitudo exsiccat fontē bonitatis.

C. de liber. & eo. li. i. & ii. xii. q. ii. octa. Tullius in of.

Ad collo. iii
Leniti. xix.
Tobię. iiii.
Quí capíti alterius curas magnoſq; labores
Imponit: preciũ conferat ille ſimul.

Eccle. xxxiiii
De decus eſt ingens: ſí quis benefacta laboris
Accipít: ęquales denegat atq; vices.

Plautus in aſi.
Quí cupít ex aliqua lucrum nancíſcíer arte:
Hoc ſibí proponat menteq; conſtituat:
Eroget impenſas: nec rebus parcat auaris.
Sí ſaltem laudem poſcat habere bonam.

Prouer. xxii.
Et ſí pręcípuos acquírere tentat honores:
Munificus/blandus/ſít pius: atq; bonus.

Sapien. xvi
Eccle. xxix.
Quí bene contentus: facto nequít eſſe labore.
Quem modico precío ſoluere/habere poteſt.
Non indígnetur: ſibí ſit querímonía nulla:
Sí labor/& meritũ forte negetur eí

Eccleſi. vii.
Malach. iii
Quí petít alterius opas/benefacta/labores:
Ingenioq; frui: munera rurſus agat.
Verum a príuatís líceat deſcendere rebus:
Ingratas vrbes cõmemorare ſímul.

Camillus de q̃ Titus liui⁹.
Roma quíd ingrata quondam ímpietate Camíllũ
Tractaſtí: pro te quí fera bella tulít?
Tu procul emeritum pepulíſtí ex vrbe Camíllũ
Quo duce fregíſtí gallíca caſtra tamen.

Solon de quo Herodotus
Attíca terra ferox/pepulíſtí ingrata Solonem:
Quí ſtatuít leges & bona iura tibí:
Pro merito ingentí: pro ſudore atq; labore:
Exílíum dederas: Attíca terra víro.

Lycurgus de quo Iuſtinus
Nec taceo ingratos auſus/q; Sparta lycurgum:
Latorem legum pellís ab arce tua.

Scipio affri Titus liuius
Scípio quí fuerat patríę ſeruator honeſtus:
Ingratam patríam ſenſit & ille ſuam.

Sui ipsius cõplacentia.

Pulmentum fatuis prẽsens mea decoquit olla:
Adsit stulto& sordida turba precor:
Adsit qui speculo vultum/faciemq; frequenter
Inspicit: & semper cui sua facta placent.

Sapie p ptie consi dere

Ne innitaris prudẽtię tuę. Astut⁹ oia agit cũ cõsilio qui aũt fatuus ẽ aperit stultíciam Cũ sua cuiq; placent facta atq; negotía soli. Hinc stultis tota est terra repleta viris.

Hic bene pulmentũ posita cõtundit in olla:
Atq; coquit fatuis sua pulmentaria crassis:
Qui se prudentem fors estimat/atq; decorum:
Cui sua sola placent: & quẽ vesania ductat: i.iiii.

puer.iii
c.ne imitaris
de consti.
Ad Ro.viii

Vt ſpeculo ſemper ſe cõtempleť inani.
Cũ tamen: in vitio fatuũ quoq; cernat inertem:
Quamuis non videat/capitis quas porrigit aures.
Hic ſi deberet dygitis iuuare leuatis:
Cũ de formoſis/ſapientibus/atq; peritis
Sermo foret: ſeſe cunctis pręſtare putaret.
Et ſibi non ſimilem in ſpacioſo crederet orbe:
Iuraretq; ſimul ꝙ deteſtatio rerum
In ſe nulla foret: ſe pulchrũ/ſeq; beatũ
Eſtimat/atq; homines audet iurare deoſq;
Conſulit hoc ſpeculũ ſemperq; & fungiť omni
Tempore: ſeu ſomno iaceat lectoq; ſupinus:
Siue ſtet erectus: vitro ſuſpenſus inhęret.
Quid ſpeculũ memorẽ Pathici geſtamẽ Othonis:
Quod ſecũ in caſtris cęſar geſtare ſolebat.
Quottidie barbam qui raſit/glaber vt eſſet:
Vngebatq; cutem cũ ſucco lactis aſelli.
Offitiũ muliebre quidem eſt: hos fœmina quęrit
Ornatus: ſpeculũ & pendet de fronte puellę/
Retiolũ: & mundũ: contexta monilia: veſtem:
Ordinat: idq; mares hodię comitanť/agũtq;:
Vt ſibimet placeant: ſeſe mulieribus ęquant.
Noſtri etenim iuuenes habitus geſtãt muliebres
Illaq; virgo viri: nulla eſt diſcretio rerũ.
Pygmaliõ effigiem fertur de marmore quondam
Feciſſę: & ꝑpriũ ſibi tam coluiſſe laborem:
Perditus vt fuerit vecors in marmora verſus.
Fonte ſuꝑ vitreo periit Narciſſus amore:
Dum ſua forma placet fatuo quam vidit in vndis:
Stultorum numerus ſic creuit: & impia turba.

Proner.xiii & .xiiii.
Eccleſi.xx. Iob.v&.xviii
Proner. xxxi Ezech.xvi Eſaię. iii.
Otho imperator ſpeculũ ſp ſecũ habuit Iuuenalis
Saluſtius.
Emius Tullius in of
Pygmalion de quo Ouidius.x. metha.
Narciſſus de quo Ouidius iii. meth.
Proner.xiii

De choreis & saltationibus.

Qui choreis gaudet aut saltibus īmoderatis:
Vt cuculā ducat stultior ipse manu:
Ille deū offendit: perdit quoq; tempora frustra:
Contrahit inde etiam plurima damna sibi:

Choree fatuitas

Nil placet i tota sapientibus vsq; chorea Quod iu uet/aut pſit: con deceat ve bonos In circuitu impiī ambulant.

Hos quoq; non sanos fore dicimus: īmo furentes: Exodi. xxxii
Qui choreā quērūt: quos labor ille iuuat: pſ. xi
Vt currant passim: veluti furiosa vagatur Orgia bacchi
Thyas: vbi erectus Thyrsus in arua vocat.

Druyde de q bus Iulius ce sar in cõmen.
Vt Druydę l. itant pulsantes tympana gallí:
Vertice ín ídęo: cũ furor vrget eos.

Salii de qbus Virg. ii. geor
Ceu quondã Salíi fetídos saliere per vtres:
Turba/Cybeleíos sic agít ílla choros.

Quíd rogo quíd fatuí plantas ín puluere lassas
Effícitís? quę merx dígna labore tamen?
Ast ego dũ medítor fatuí prímordía ludí:
Princípíí causas cõmemoro esse malas:

Exodi. xxxii.
In statua vítulũ dęmon cũ poneret aureum:
Contemptum faceret ímpíus/atq; deo:

i. corin. x.
Cum bene potasset populus: persuasít ad ílla:
Luderet ínq; chorũ turba proterua: íubet.

vide nota glo. in cle. i. de cel míss.
Illecebrę tales pariũt íncõmoda multa:
Ad vítiũ prębent semína multa frequens.

in cle. attendẽ res de sta. rel. de vi & ho. cl. cum decorẽ.
Concurrunt íllíc pompoſa superbía: luxus.
Et petulans saltus: & furíosa venus:

Nam venus ímprímís/choreís solať ín íllís:
Hanc sequítur pedíbus turba peculca cítís.

Prouer. ii.
Ludus ín orbe quídẽ est nullus damnosíor ísto:
Contamínat stímulís pectora casta suís:

Ludus & íste quídẽ: non pax/sed pugna videť
Clamando currunt/vocíferantq; nímís.

Quís locus ímmunís: quẽ non vesanía talís
Contamínat? templí vix loca tuta manent.

Clerus: & ín cappa monachus: puer atq; puella:
Et íuuenes blandí: decrepitíq; senes:

In gírum saltant pedíbus: ductantq; choreas:
Atq; íncõposítís moríbus vsq; ruunt.

Virg. ii. geor
Iudith. ii.
Rustícus ín circo teneram cũ flectit amícam:
Non sítís hunc tota nocte/díe ve premit.

De nocturnis ioculatoribus.

Quí cythara/aut aliís ludís de noctę vagat:
Ante domum ſtultę cantando pulſat amicę
A dulcíq; mouet luctantia membra ſopore:
Hunc fatuũ oblectat/moriatur frígore noctís.

Nocte lu dere ipla teis.

Quoꝝ ſunt in te nebris opa: & di cũt qs videt nos? & quis nouit nos Inſanię plenas vi gilías habẽtes ne q; vitaꝫ neq; nup cras mũdas ía cu ſtodiũt. Stultꝰ p plateas nocturno tpe currit Carmẽ & excluſus flebile cantat amans.

Iam ſatyrę finem poſuiſſem pene: ratemq;
Mouiſſem ad portũ: celſaq; vela ſimul:
Sed mihí propoſitum rapiunt nũc turba/cohorſq; Eſaię. xxix. Sapien. xiiii.
Stultorum: vigilí qui modo nocte volant.

Iob.xxxiiii Dū mollem capiūt animantia cuncta ſoporem:
Dū requies animis corporibuſq; datur:
Prouer.vii Ebria turba vias/vicos/ſtrata/atq; plateas
Occupat: & clamat: ſtultaq; verba canit.
Nocturni lemures ſtigiis de fontibus orti:
Hos homines turbant: eumenidūq; cohors.
Hy cytharas feriūt: hi dulcia barbita tangunt:
Hi fidibus ludunt: Iſmariaq; lyra.
Ouidius in arte Lucę.v. Ante domū cantus charę modulant amicę:
Et ſtantes vlulant: cantica ſtulta canūt:
Non abeunt: donec fundat vrina matellis:
In caput aut donec ſaxa/vel olla volat.
Quin etiam hęc peragūt hyberno tpe ſtulti:
Cū glacie & niuibus candida tecta rigent.
Sapien.xvii. Iohan.xi. O male prudentes: quid vana hęc gaudia noctis
Delectant? quid vos currere nocte iuuat?
Nec ſolū iuuenes: humili de plębe creati:
Cantando tacitę ludicra noctis agūt.
Hoc pceres faciūt: clerus/monachi/atq; ſacerdos:
Ad ludū hos omnes fiſtula ſtulta vocat.
Hic latrat: ille boat: balatum ructitat alter:
Toruius exclamans: plus ſibi laudis habet.
Hac etiam in turba reperitur ſępe marītus:
Qui ſolet in fatuo ducere fune chorum.
Vxoremq; ſuā viduo in lodice cubantem
Deſerit: & cauſam dat ſibi ſępe mali.
Iuuenalis. Dū cuculam paſcit vir: fœmina ſępe nouellam
Currucam admittens: oua aliena cubat.
Ad ephe.iiii. i.theſſa.iiii. Vos igitur moneo facitis qui talia: veſtras
Obſeruare fores: ſeu remanere domi.

De mendicis & ęoꝝ vanitatibus.

En metui ne me ſtultę defectio ſectę
Afficeret: numerus nec ſatis vſq; foret:
Sed mendicorũ turbas ſcrutatus vbiq;:
Inueni paucos (credite) vbiq; bonos.

Mẽdicãtes ĩ ꝓbi.

Tot mẽdicoꝝ cernis fraudeſq; doloſq;. Vt merito hos fatuis grandibus accumulem. Vtilꝰ eſuriẽti panis tollit̃ ſi de cibo ſecurus iuſticiam negligatq̃ eſurienti panis frangatur. vt iniuſticię ſeductus acqeſcat.

Inter mendicos fatuorũ eſt magna caterua:
De quorũ ritu noſtra camęna refert.
Se plures nutrire volunt: natoſq; tenellos:
Hoc ſtudium multis: hęc quoq; vita placet:

C. de mendi. vali. li. xi. v. q. v. nõ oĩs. 86. di. c. paſce glo. ſup marh.

c.ãuaricie de preben. Prouer.xiii

Clericus: & monachus rerum qui ſeruat aceruũ:
Mendici exercet attamen officium:
Paupertatis onus tales plerumq; queruntur:
Aſt opibus pleni/diuitiiſq; rogant.

Lucę.xi. Tobie.iiii. &.xii. Eccleſi.iii. pſ.xl.

Vſu oportuno eſt elemoſyna ſacra ſtatuta:
Vtq; inopi ſolũ/pauperibuſq; detur.
Hanc dedit oipotens homini vt releuamen egeno
Eſſet: ſed tamen hanc plębs vitioſa rapit:

Danielis.iiii

Non prior in clauſtro: non abbas: preſbiter atq;:
Cenſibus in propriis cor ſatiare queunt.
Plus cupiunt: ſaccos/capſaſq; inferre per vrbes
Mandant: hiſq; domus/limina cuncta premũt:

Eccleſi.vii.

Per plateas currunt mẽdici: perq; tabernas:
Nullus ab his vacuus nũc locus eſſe poteſt.

de pe.& re.c. cum ex eo

Sunt qui reliquiis ſanctorum munera poſcũt:
Et quęſtũ faciunt per loca cuncta ſuũ.
Spiritũ vendunt pennas ſępe æthereorũ.
Vanaq; nõ nunq̃ corpora/& oſſa ferunt.

Eccleſi.xix l.vna.C.de mẽdi.vali.

Sunt alii qui cũ validi ſint corpore & annis:
Mendicant tamen: & crimina grandia agũt.
Fraude ſua pueris effringunt membra parentes
Vt morbos vlulent: vulnera grata fleant:
Et ſtipem precibus poſcant: manibuſq; quadrãtẽ
Quas fraudes melius theutona ſcripta notant.

Vide librum ſtultorũ in lingua theutonica latius

Mẽdicant multi iuuenes validi atq; potẽtes:
Cauſa eſt: q; labor his atq; opus omne graue eſt
His q; a plus placuit alienis viuere rebus.
Paupertatis & hinc pondera grata gerunt.

xlii.di.quieſcamus i glo.

Si mẽdicorum pergam memorare profanos
Ritus: & mores: pagina deficiet.

De iracundis mulieribus.

Sunt plerique mares/asinos equitare frequenter
Qui cuperent: si non fœmina prima foret:
Sed qa precipitem mulier contorquet asellum:
Fœmineo hinc generi pareat vsq; pecus.

Ira mulieris.

Mulierē bonā qs inueniet? ꝓcul de vltimis finibus ꝓciū eius. Melius ẽ habitare in terra deserta q̃ cū mulíere rixosa & iracūda Cōmorari leoni & draconi placebit ꝓ q̃ habitare cū mulíere neq̃ Breuis oīs malicia sup maliciā mulieris. Et nō ẽ ira sup írā mulieris.

Fœmineū laudare genus mea carmina vellent
Nunc potius: sed me causa maligna mouet:
Sí natura negat: facit indignatio versum:
Fœmina me patitur praua silere nihil:

puer. xxi.
Eccles. xxv

Prouer.xxi Cõmendare bonas mulieres ſemper amabo
Sed paruas verſu dilacerare decet.
Ad quod ſecurũ facit/& dictare paratũ:
Nulla ꝙ hanc Satyram fœmina docta leget:
Cornelia Gracchorum mater leget hos Cornelía nunq̃
Verſiculos: mulier nulla díſerta leget:
Propterea audací depromam carmína vultu
Laudabo íuſtas: dílaníabo malas.
Eccleſi.xix Fœmína quę ſophię íucũdo lacte foueť:
Et quam delectat cũ probitate decor:
Non facile ad crímen putídũ: moreſq; pudendos.
Corruit: aut tentat dedecus atq; nefas:
Eccleſi. xxvi. Fœmína íuſta quídem mulcet plerũq; marítũ
Iratum: placat ſeuítíamq; víri.
Heſter Rex quondã Aſſuerus: mandauerat enſe necãdos
Hebręos cunctos/& íugulare víros:
Heſter ſed verbis placabat pectora regís:
Iratũ blanda mollíit atq; prece:
Abigail Rex píus a Nabal ſpretus: lenít ab vna
i.Reg.xxv. Abígayl: gladiũ/contínuítq; manũ.
Eccleſi.xl.
Prouer.vi. Conſilíũ dat caſta bonũ: dat fœmína mores
Salomon Ingenuos. mala ſed non pía vota parit.
iii.Reg.xi
Eccle.xlvii Conſilío Salomon mulíerum ínfectus íníquo:
Prouer.ix. Vt coleret falſos/ín ſua damna/deos.
&.xxv.
Eccleſi.xxv. Línguulaca eſt mulíer: ſemper profundere voces:
Eccleſi.xlii. Verba díra cupít: & ſíne fíne loquí.
Ouidius.v. metha. Pierís ínnumeros pullos eduxerat olím:
Longíus emíſít ſemína pica loquax.
Prouer.ii. Erue díue pater/rex cœlí & conditor orbís:
Eccũ.vii. A nequam & praua nos muliere precor.

Eſt picis ſimilis mulierum garrula turba — Eccleſi.xiii.
Quę garrit: querit̃/eiulat atq; furit. — Prouer.vii
Fœmina quę ſemper nocturnis litigat horis: — Iuue.vi.ſaty.
Et pacem in ſtrato non ſinit eſſe thoro — Eccleſi.xxvi
Murmurat: & tacitos blactit maleſana ſuſurros:
Atq; moleſta viro litigat illa nimis — ꝓuer.ii.&.v
Fœmina ſępe etenim verſuta eſt atq; maligna — Eccleſi.xix.& xxv.
Vt ſibimet prudens/imperet vſq; viro:
Nec poterit tolerare boni documenta mariti:
Nec vult pacifici vota tenere viri.
Sępe cadit iuſtus metuenda in damna maritus: — Eccs̃.vii.
Vxoris temerę quę ſibi lingua parit.
Amphion teſtis: Thebanę conditor arcis: — Amphion Oui.vi. meth
Vxoris Niobes crimina morte luit.
Si phas vſq; loqui foret his: Calphurnia nudum — Calphurnia. i.l.ff.de poſtu
Monſtraret clunem: & poſteriora viris.
Nulla adeo in terris animantia/ſiue creata:
Quantũ fœmineum concitat ira genus. — Eccle.xxv.
Fœmina dũ inſanit malefido agitata furore
Sęuitiam ſuperat: dira leęna: tuam:
Seuior hyrcana eſt hęc fœmina tygride: raptos
Dum catulos ſequitur: fœmina ſęua magis. — Medea de q̃. Seneca i medea.
Exemplũ prębet nobis irata Medea:
Natos truncauit quę furibunda ſuos.
Exemplũq; dabit nobis ſimul impia Progne: — Progne de q̃. Ouidius.vi meth.
Quę teneri nati membra necata coquit.
Qꝫ niſi perdoctus Iuuenalis cuncta referret
Crimina: quę mulier fingere ſępe ſolet:
Vellem quandoquidem ritus memorare vetuſtos
Fœminęi generis: & recitare dolos.

Eccs.vii. Cor mulieris enim: cūctis spinosius herbis:
Felle tumet semper: pectora bile dolent:
Nil manet intactū putido mulieris ab ore:
Eccles.xxv. Perturbant mores: fœdera/iura/fidem:
Prouer.ix. Et fœdant thalamū sacrum: nec pronuba Iuno
Eccles.xlvi. Has vetat in vetite crimina legis agunt.
Fida comes nulli mulier vult esse marito:
Grande supercilium fœmina praua gerit.
Iuuenalis Euacuat loculos nūmis: & conterit omnes
Census: atq; domus pensitat acta nihil.
Prouer.xxx Sunt tria sollicitant quę terram/quę mare: quartū
Quod nec terra potest: nec maria vlla pati:
Seruus qui factus dominus/magnusq; patronus:
Tum fatuus totiens ebrius atq; satur:
De in furiosa quidem mulier: pręcordia cuius
Liuor ędax semper: iraq; sęua rapit.
Quartū quod superat cūcta hęc/ancilla supba:
Hęres quę domine sit cito facta suę.
Iuuenalis At modo de tali cupio mulière silere:
Prębet quę poclis dira venena viro.
Agrippina Pontia. Qualis Agrippina: aut vesanę Pontia mentis:
Quales & satyri pagina docta notat.
Danaides Clytimnestra Bęlides occursu terrent modo corda virorum.
Sęua Clitimnestra: & fœmina quęq; mala.
Lucretia Thais Iungit in thalamis Lucretia rara maritis:
Thais habet partes perfida in orbe suas.
Portia Cath. Sabina Portia rara hodie contingit iuncta Cathoni.
Nec multis nubit casta Sabina viris.
puer.xii. Eccles.xxv &.xxvi Fœlix qui poterit mulierem ad vota tenere
Vsq; sua: & castū continuare thronum.

De potentia fatuitatis.

Stultitia extendit castra & tentoria passim:
Et secum totus militat orbis iners:
Precipue stulti. quos magna potentia vectat:
Et qui diuitiis/presidiisq; valent.

Potētia fatuitatis

Oibus in terris tenet īsipiētia sceptra. Illiꝰ & sequit regia turbapedes Rapinasmeditat mens eoꝝ: & fraudes labia eoꝝ loquunt. Iccirco lapsi ī die angustię minuet fortitudo eorum. & lucerna impiorū extinguetur.

Cum tibi nemo ausit prauos ostendere mores:
Esse scitus qui contendis stultissime diues:
Hinc cęco incędens in tramite: turpius erras.
Vis sapiens cunctis reputari & ditier/horis:

Sapien.v. puer.xvii. & .xxiiii. Eccle.xxxiiii

Tu licet inſcitię plenos effuderis orſus.
ps̄.ix. O quotiens cū nemo velit pręponere ſtultum
puer.xxvii. Se laudat: fatuuſq; refert mauortia geſta
Eccleſi.xv. Plurima: cū maleſana tamen/quę prodit ab ore ē:
xxii.q.ii.pri. Laus ꝓprio: aſcribit ſolus ſibi fortia ſtultus.
Iob.xxxvii. Fortunata nimis tellus quę principe diuo
puer.xx. Ornat̄: quem vix ſuꝑet vel magnus Vlyſſes:
Eccs̄.x. Tempora partit̄ prudens: cū tempore verſat
Sapien.vi. Singula. nō illum nūmus: nō munera captant.
Virtutis cultor ſed enim: & ſua proſpera regna:
Eccs̄.v.&.x.ii Ve terrę cuius rex eſt puer: illius atq;
Prouer.xxx Conſulibus tuceta placent. nocturnaq; vina.
Hic etenim imperiū regnū quoq; diſſipat omne.
Sapien.xi Stultus in arce ſedens palpatus munere ſpurco
Eccleſi.x. Inuertit leges: conſeſſus/roſtra/viroſq;:
Alter amicitiam pręfert: inſontia damnat:
Sancta hinc ſimplicitas terit̄q; caditq; nefande:
Sap̄.vi.& xii Aequo deberent libramine iura foueri:
Danie.xiii. Sed vereor ſint pſeudo ſenes quos caſta Suſanna
ii.macha.iiii. Allicit: Andronici ꝓ quo perimat̄ Onyas.
iii.Reg.xx. Vota etiam Benedab fregit dum munera vidit.
i.Macha x ii Et Ionatham Triphon per munera miſſa fefellit:
Iugurta de q̄ Sic Romam quondā tetigit clamando Iugurtha
Saluſtius. Vrbem venalem cū diceret: & perituram
Munere: ſi diues emere illam temptet iniquus.
Oui.de arte Munera crede mihi placant homineſq; deoſq;:
Hora.i epiſ. Omne genus nūmū venerat̄: pectore vincit
Eccs̄.x. Fortia: inacceſſum linquit nihil: omnia vaſtat.
Eccleſi.x. Quo ſibi concumulet numerū ingentemq; cateruā
Stultitia: & regnet cūcto & dominet̄ in orbe.

De cura astrologię.

Est fatuus siquidē/vanusq; incredulus atq;:
Ex astris cupiens nosse futura poli:
Rusticus & quiuis indoctus: certat haberi
Astrologus: fatuas fingit ephimeridas.

Astrologię vanitas

Futura p̄scire solius dei ē: q̄ in sui cōtēplatōne etiā angelis illa p̄scire facit. Non liceat igit̄ xp̄ianis tenere traditiōes gētiliū & obseruare & colere elemētum aut lunę: aut stellaꝝ cursus: aut in anē signoꝝ fallaciā ꝓ domo fatiē da vel ꝓpter segetes vl̄ arbores plātandas vel coniugia socianda.

Astrologus etiam decet huc arcessere vanos:
Atq; mathematicos/ariolosq; simul:
Huc ades astronōe/atq; plāetista/augur/ aruspex
Sortilege/& quisq̄s sydera sola colis.

29.q.5.non liceat chtistia. et ꝑ totum et 26.q.7.nō obꝑuetis &.c. se

Ad Gall.iiii. 26.q.7. quis existimaret.
Singula facta hominũ parua atq; minuta recenses
Exponis vano sydera iuditio.
Stultoꝝ in numero plures nũc scire futura
Conant̃: rebus peruigilantq; malis:

26.q.2.ipsos.
Astroꝝ cura est illis: & sydera spectant:
Omne quod ostendunt astra referre volunt.

Exodi. xii
Archanas rerũ causas: elementa/planetas:
Spectant: & quicquid lucidus orbis habet.

Planetistę
Errorem hic lunę variũ: solisq; labores:
Astrorũ motus: inspicit atq; vices.

Saturnus.
Hic docet immitis quid sydus tristę minetur
Saturni: quid Mars significare velit.

Mars
Venus
Mercurius
Iupiter.
Hic aperit quo lęta Venus se proferat astro:
Atlantisq; nepos. Iupiter atq; pius.

Saturno genitos ad furta & probra recensent:
Quos tamen atq; bonos reddere fata queũt.
Et natos Martis referunt ad tristia bella:
Quos pace interdum cernimus vsq; frui.

Ad Titũ.ii. Ptolomeus.
Iuste age: nec dubita/ sapiens dominabit̃ astris
In manibus summi stant elemẽta dei

Ad Roma.xi Eccles.i. ps̃.xxxv.
Iuditium siquidem & mentem vis scire tonantis
Stulte mathematice o: te furor vnde rapit?
Tu facis: omnipotens tanq̃ sua fata reuelet
Mortali cuiuis: iuditiumq; poli.

de pe.dis.iiii. in domo
Omnia linquamus supero: qui cuncta creauit
Qui nutu/ cœlum/ & sydera clara regit

Ad ephe.i Ad Rom.viii
Astra quid aduersi possunt portendere? si nos
Defendit: cuius gloria summa/ deus.

26.q.5.non l3 26.q.3. admoneant.
Quicquid ephimerides referunt: p̃ inane laborãt:
Nil genesis: sortes/ nil quoq; fata valent.

De geographica regionũ inquisitione.
Qui cœlum & terram: latũ metitur & orbem:
Climata describit: & memorat populos:
Hic fatuũ instantẽ crassa a ceruice repellat.
Nil bonitatis habent hęc monumenta quidem.

Mathematicę superstitio.

Stultior ille qdẽ q mẽsurã vndiq; terrę. Metiť: nec se nec sua scire valet. Furor est: ꝑfecto furor egredi mũdũ: & tanq̃ interna eius cuncta iam sint nota: ita scrutari extera. Quasi vero mensurã illi⁹ rei possit agere/q sui nescíat: aut hoies possint videre q̃ mũdus ipse ñ capiat

Non satis est sapiens: non est ratione politus:
Sed nostra in nauí carbasa plena trahat:
Qui latera immensi mundi metiť/& orbis
Climita: stat fatua circinus inq; manu:

Plinius li.ii. circa prin.

26.q.7.c.igit Nosse cupit cūctas regiones/& loca cuncta:
Humano siquidem/cognita non generi:
Esa.xl. &.48 Nunc orbis lati metas: longosq; reflexus.
Eccs.iiii. ii. Corin.x. Pensantur: fatuos sedula cura mouet.
Noscere conant gentes quas spectet Eous:
Quas calor australis: occiduusq; tepor.
Abacuc.iii. Stultus hyperboreum mensuram flectit ad axem:
Et quęrit populos hac regione feros.
Mensuratq; vrsam dygitis quandoq; minorem:
Quo populos tali sub regione notet.
Europę atq; Asię spatium collustrat vtrūq;:
Gręcos/Aeolios/Cappadocas/Cylices:
Et lybię gentes rutilo sub sole iacentes:
Atlantem/& Calpen: Herculis atq; fretum:
Semotam Thylen: quęrit vel in orbe Brytannos
Extręmo: & radio Theutona claustra notat
Nosseq; vult tumido positas in gurgite gentes.
Et causas refluí succiduiq; maris.
Strabo Pręstita cosmographi lustrat documenta Strabōis
Intactum toto nil sinit orbe quidem.
Eccs.vii. Quid geometer enim tantas in pectore curas
Concipis? incassum circulus ista terit.
Plinius Plinius errauit: quamuis spectabilis auctor:
Errores varios & Prolomeus habet.
Ptolomeus Sapien.iii. Hiere.ii. Inuauū siquidē multoq; corda laborant:
Rebus in incertis quos ita sudor agit.
Ezech.xiii Eccle.xxxiiii Antea quę fuerat prisis incognita tellus:
Exposita est oculis & manifesta patet.
Ferdinandus hispaniarum rex. Hesperię occiduę rex Ferdinandus: in alto
Aequorę nunc gentes repperit innumeras

De eo qui non vult esse fatuus.

Marsia cū docto certauit Apolline: victus
Amisit palmam: perdidit atq; cutem:
Attamen in manibus pendebat fistula stulti:
Et fatuus mansit Marsia vt ante fuit.

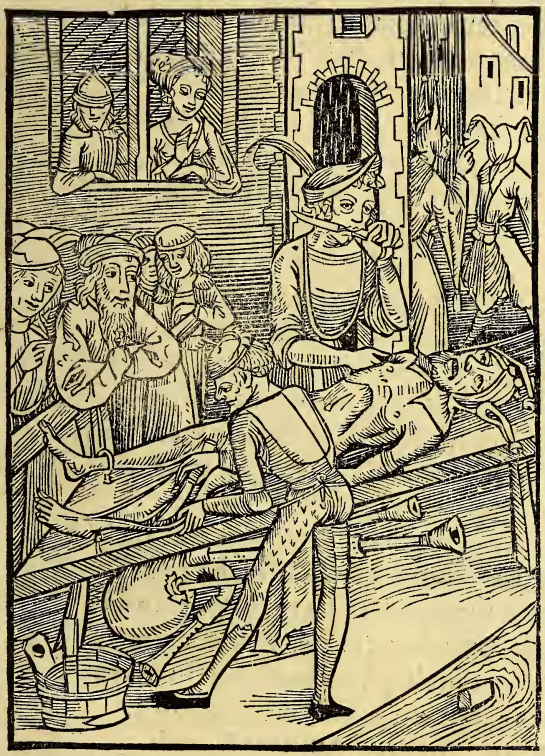

Nō velle stultitiaz ꝑpriam recognoscere.

Si cōtuderis stultū in pila q̄ ptisanas feriēte desup pilo: non auferet ab eo stultitia eiꝰ Plus ꝓficit correctio apud prudētē q̄ cētum plagę apud stultū. Expedit magis vrsę occurrer raptis fętibus q̄ fatuo cōfidenti sibi in stultitia sua.

Quilibet hanc fatuus naturam continet in se
In solita vitę proprietate manens:
Rideri q̄ nō sentit se: illudier atq;:
Marsia propterea decoriatus eras.

puer. 27. & 17
Oui. 6. meth.
Oui. vi. fas.
Iuuenalis

Nam phœbum cythara doctum irritauerat ille
Ad pugnam: propter quam sine pelle iacet.
Huius ad exemplũ: tantis obducta tenebris
Eccl̃s.ii. Prouer. xxvi Stultoꝝ mens est & ratione carens:
Vt fatuus quisquis se tempore credat in omni
Prudentem: sapiat cũ tamen ipse nihil:
Eccles.xx. Sapien.iiii. Nec tamen aduertit risus: hominũqꝫ cachinnos
De se sic fieri: nec videt auriculas:
Seria cuncta putat/cũ risu illuditur ipse:
Eccles.xix Quęqꝫ audire cupit: credit & illa libens.
Tibia dependet solitis innexa lacertis:
Stultitię signũ prębet vbiqꝫ suę.
Oui.i. tristiũ Prouer. xix Si quis opes multas locupleti possidet arca:
Thesauros magnos & tenet in cumulo:
Hunc plures vigili cursu sectant̃ amici:
Semina qui cumulent ad scelus atqꝫ nefas:
Lucę.xv. Et spoliant stultũ iuuenem:: vacuũqꝫ relinquũt.
Prodigus his sociis heu bona cuncta terit.
Tulli⁹ de amicitia. Amplius & vacua dũ nil seruauit in arca
Nec res occulto sensit abire dolo:
Factus inops tandem: cunctis priuat̃ amicis:
Et refugit fatuum perfida turba procul:
Acclamat supos: & tristia verba profundit:
Penituit tandem: at sera querela nimis.
l. ius alimẽto rũ.ff. vbi pup edu. deb. Qui res tam multas vno consumit in anno
Ad cursum vitę quod satis vsqꝫ foret:
Est fatuus: vafris/res compartit̃: at illi
puer.xxviii Plus nũmum quęrunt q̃ vel amicitiam.
Ex quo paupertas: cõtemptus/risus/egestas:
Proueniunt: stultus & sine honore sedet.

De non intellig entibus ludos.

Qui vult cũ pueris/ & ſtultis ludere: debet
Illorum luſus & tolerare iocos:
Ad clauum ne ſit nauis reuocandus: & alta
Vela trahens: malũ frangat. & inde ratem.

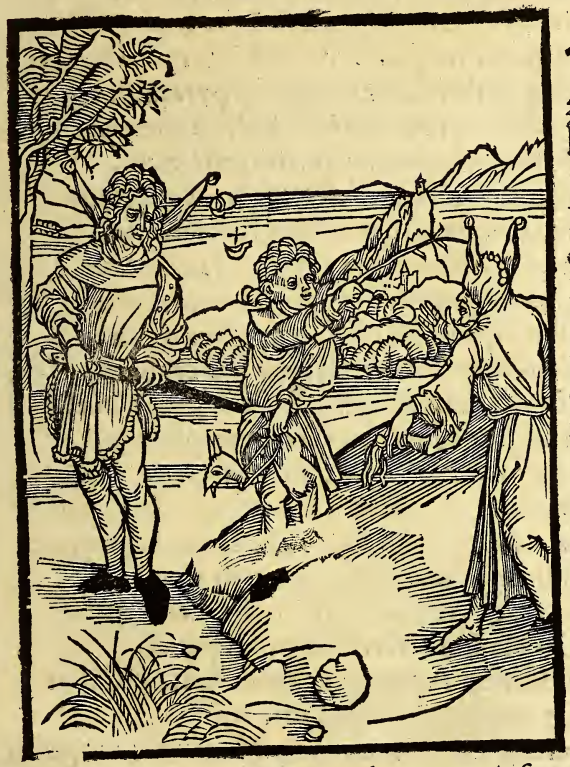

Jocũ nõ itelligere

Ludere cũ fatuis qui vult puerisve benigne Illorum toleret verbera/ verba/iocos A facie verbi parturit fatuus tanq̃ gemitus part⁹ infantis Sagitta infixa femori canis ſic verbũ in corde ſtulti Ludus aũt noxi⁹ in culpa eſt

Ludere cũ fatuo qui vult: tolerare nec ipſum
Cogitat: ad fatuos cõnumerandus erit.
Cum puero ſiquidem qui vult contendere: ſtultus
Si non ipſius ludicra ferre poteſt.

Math. vii. i. diſ. in prin.

Prouer.xvi. S tultus & hic pariter moue t ad conuitia risum:
Ebrius: obtusus/dicitur atq; puer.
Eccles.i. Qui vult cũ pueris & stultis sępe iocari:
Alternis vicibus ludicra verba ferat.
Venari qui vult: opus est vt retia ponat:
Sectetur canibus: cunq; labore feras.
Quisquis forte globo cupiat subuertere stantes:
Erigat ille simul mox quoq; pyramides.
Eccles xix Pro verbo verbũ: pro luso ludicra dantur:
Stultus qui poterit non ita ferre vices.
Intolerabilius tamen est/& semper iniquum:
ps̃.xxxvii. Pro pietate bona reddere forte malum.
Ad Roma.ii.
i.ad Thess.v. Hęc fatuos natura monet/quod rarius vsq̃
1.Petri.ii. Condignas referunt pro bonitate vices.
puer xiii. Versari sapiens vir cũ prudentibus optat:
Eccles.xiii Cum fatuo stolidus quęrit habere locũ.
&.xxviii
Prouer.xxvii Qz fatuus tolerat nullũ: sua sola putanda est
Ambitio: cunctos nam regere ipse cupit.
c.quia p ãbi. Est dolor in stolido vehemens: si prędet illi
de elec.li.vi. Prudens. se meritum nam putat esse virum.
In summa nostram poteris sic carpere mentem:
Insipiens solus sceptra teneri petit.
Lucanꝰ i prio Non vult ferre parem: maiorem ferre recusat.
Cuncta sibi in terris inferiora putat.
Hester.iii. Gaudia non Aman male sanus tanta putabat
Qz cuncti colerent omnia iussa viri:
Quantus erat dolor huic/q; Mardochęus apella:
Non caput atq; genu flectere vellet ei.
Eccle. viii. & Qui sapiens igitur dici cupit atq; probatus:
xx.&.xxii Insanos fugiat/insipidosq; viros.

Malefacere & non expectare.
Ille quidem celerem contorquet in æthera pilã:
Nec ſpectat lapſam quo cita pila cadit:
Qui facit infęſtos multos ſibi: reddit & hoſtes:
Nec lapſus ſpectat conſimileſq; vices.

Multos ledere

Heus oĩm rerum viciſſitudo. Qđ tibi vis fieri: mihi fac: quod nõ tibi noli: Sic potes in terris viuere. iure poli. Ab alio expectes. alteri qđ feceris. A quo ꝓcedit fraus/ ſępe reuerberet ip̃m.

Inſulſos etiam fatuos referam qui lędere multos
Percupiũt: lędi non tamen vſq; putant.
Inſanum penitus fateor: qui crimina iactat
In faciem alterius: conſpuit atq; caput:

Math. vii. In prohe. decre. i. c. dilecti de ma. & obe. ii. q. vi. qui ſe ſcit.

Nec tamen hęc rursus fieri pateretur ab illo:
Sapien.xviii Nec vice consimili: pertolerare iocum.
Quid sis facturus bene pręmeditarier ante
Eccle.xxxiii. &.xxxv. Conuenit: haud facias: quod tolerare neges.
In saccũ qui vult alios detrudere: sumat:
Maxilli pariter plagam aliquando sui.
Perillus deq̃ Ouidius.i.de arte. Fecerat vt thaurum infœlix ex ęre perillus:
In quo mugitus ęderet ore nocens:
Imbuit at primus vaccam quam fecerat ipse:
Criminis atq; sui pręmia iusta tulit:
Math.vii. Quod tibi non fieri cupias o stulte prophane.
Ne facias aliis. ne malefacta feras:
pš.vii. Prouer. xxvi Eccles. xxvii Hester.vii. Sępe facit foueam fatuus/nocuũq; foramen
In damnũ alterius: quo tamen ipse perit:
Nempe crucẽ quondã fecit maledictior Aman:
Qua Mardochęi frangeret ille gulam:
In caput illa suũ sed crux descendit: & in aqua
Suspensus/laqueo deperit ille suo
Prouer. xvii. Eccles.vii. Conuenit cunctis bene te confidere: sed tu
Prouideas fraudes: pręcaueasq; dolos:
Qui bene confidunt sępe experiuntur amarũ
Virus: nam quis scit in cute quanta fides?
Eccles.ix. Prouer. xxiii Non conuiua homini nequã/cui liuida corda
Sunt: & secretũ pectoris exitium:
Ede ait hic hospes: nunc fercula sumito nostra:
Iam bibe: de cęna vt possis abire satur:
Attamen aduersus te virus/corde sinistro
Portat: liuentes aufuge docte viros.
Eccles.xiiii Sępius arridet te risu forte iocoso:
Qui cuperet mentem dilaniare tuam.

De improuidentia futuri.

Quisq; s in æstatis fœcũdo tempore: messem
Neglígit: & fructus: nec bona grana legit:
Cogítur hyberno / sub sole carere cupítis:
Vrsorum & dygítos suggere more suos.

Pigricie fatuitas

Vade ad formícã o píger / & cõsíde ra vías eíus: & díſ ce ſapientiã. que parat ín ęſtate cí bũ ſibí: & congre gat ĩ meſſe quod cõmedat. Formí cę ppĺs ínfirmus q̃ pparet ĩ meſſe cíbũ ſuũ. Oís aũt píger ſp i ęgeſta- te eſt.

Stultum prętera reputo quí deſide vita
Víuít: & ín pigro pectore torpor ineſt.
Quís non caſtíget fatuũ hũc: quí tempore nullo
Díſpenſat vitę cõmoda recta ſue!

lxxxiii. dif. nihil Seneca puer. vi.

Deutr.xxxii. Non aptare poteſt animũ ad quęcunq; futura:
Inceptor ſtolidus: nec ſua facta notat.
Hic nihil acquirit rerũ pro corporis vſu:
Omnia dilapidat: nil retinere ſolet.
Eccle.xxvi. Eſt adeo demens: propríos nil cernit ad vſus:
Rebus oportunis inuigilatq; nihil:
Prouer.xix Prouidet atq; nihil ſtultus: niſi cogat egeſtas:
Atq; fames ſtimulet: torqueat atq; ſitis:
Temporis haud fatuus meditatur fata futuri:
Pręſentes tantũ reſpicit ille dies.
puer.xiii De naſo ad fauces: hominis meditatio ſtulti
Vergitur: vlterius mens ſua vana tepet:
Hunc puto prudentẽ: verſat quem cura futuri
Eccleſi. iii. & xxxviii. Vnde habeant pueri forte alimenta ſui:
Prouer.xx Quęrit & æſtatis calidę ſub tempore: fructus
Ad vitam vt poſſit cõmoda habere ſuis.
Sapien.xv. Aſt illum penitus fateor ratione carentem:
Ad res qui nunq̃ prouida corda gerit.
Prouer.vi.& xxiiii. Dormitat fatuus ſtratus ſub ſole calenti.
Qui nihil acquirit ſed bona parta vorat:
Prouer.xxi Triſtis hyems iſtum ieiuno gutture torquet:
Non habet vt ſtomachum quit ſatiare ſuũ:
Prouer.xxvi Et vitam miſeram brumali tempore ducit.
Math.xxv. Qui tempeſtiuas non cumulauit opes.
Eccleſi.xxii. Qui non collígit fænum: cũ Iulius ardet:
Nec ſibi quęſiuit emolumenta domus:
Prouer.xxii. Frigeat in bruma gelida: quęratq; per vrbem:
Faſciculos fœni: ſtramina nuda terat.
Exemplũ magni prębet formica laboris.
Iuuenalis. puer.vi. Collígit & ſeruat/tempore quęq; ſuo.

De litigantibus in iuditio.

Litibus & rixis qui delectat: & omni
Tempore contendit: iuditiumq; petit.
Est fatuus vehemens: nempe excęcare laborat.
Iustitiam: & legum contaminare fidem.

De rixosis

Sicut coruus sequitur cadauera: ita rixosus lites. Nō contēdas aduersus hoiez fruſtra cū ipse tibi nihil mali fecerit. Nō iudices cōtra iudicē quoniā secm q; iustū ē iudicat.

Acrior ad relíquos fatuos consurgere dignū est. i. Corin. vi.
Quos agitant męsti iurgia vana fori. Prouer. iii
Turba quidē est ingens stultoz: copia pręgnās: Eccles. viii.
Horū/quilites iuditiumq; petunt: Ad Titū. iii
l.i.

ii.thimo.ii. Pro cauſa exigua: mínima pro re vel ínaní:
Math.v. Contendũt ſtultí: concipíuntq; dolos:
Iudítíí amfractus fatuo quęrunt ab omní
puer.xvi. Et gaudent lítes q; ſine fine gerant.
Eſaię.lvii.
Iacobi.iiii Tardo etíam ſtrepítu/plures ambagíbus vtí
Conantur/longís íuditíumq; trahunt.
Prouer. xvii. Scílícet vt nocui fugíant decreta/ſacratę
Iuſtítíę: leges aufugíantq; bonas.
Eccleſi.vi. Eſt quí ſe patít banniri/íu íuſq; vocarí:
Hiere.ii. Excludíq; ſacra ſtultus ab eccleſía:
Níl tamen hęc curat: íus fraude laceſſere tentat
Prouer. xxvi Iuſtícíam fugiens ímpíetate ſua:
Eccleſi xxviii Nec ſaltem íd fatuí meditant: quí fora quęrũt.
Et lítes varías: íurgía vana mouent.
Eſaię.lviii. Inuíduam q; tunc íncurrunt: quodq; doloſos
Eccleſi.viii Cauſídícos dítant: quí ſibí dona petunt.
Poſtq̃ te ſcríbę calamus conpinxít auarus:
Ponít & íncraſſo codice verba tua:
Tu tamen ínſipiens tua cuncta ímpendere lití.
Eccleſi.viii. Et cauſę íntendís quę loculũ euacuet.
puer.xviii
Corrumpis nũmís: alío vel munere/íurís
Prouer.iii Cuſtodes: melíus vt tua cauſa ſonet.
Pínguíus & melius ſíquídem declamat/agítq;
Eccs̃.vi. Cauſídícus: palpet quem tua larga manus:
Sępe oratores ſpatíoſo ex orbe vocamus.
Quo prolongarí íurgía noſtra queant:
Vtq; phaleratís verbís díffundere cauſam
Poſſínt/& legum garrula verba loquí.
Eccleſi.xl. Cauſídíco a talí íudex cíto fallítur/ís quí:
Prouer. xxiii Iudítíí ſceptrũ ſímplícítate regít.

De obſcęnis fatuis.

Colloquiũ prauum: & linguę laſciua pudendę
Verba: bonos mores contaminare ſolent:
Inducuntq; malos ritus: vitamq; prophanis
Geſtibus: inuertunt ingeniumq; pium.

De turpi loquio ſtultorꝝ

Coinquinãt mores bonos ſermo malus. De altitudine vẽtris inferi: & a lingua coinq nata: a verbo mẽdacii: & a rege iniquo. libera nos dñe. Ve mũdo a ſcandalo.

Fęſta noui patris celebrant plures Grobiani:
Magna cohors vigili hunc ſedulitate colit.
Illius obſcęnis luſtrantur ritibus arę:
Nõ niſi pęſtiferos hic Grobianus amat.

Eccleſi.li. 1.eſdre.vi. Math.v. i.Corin.xv. 28.q.i.ſepe

Ezech.ix. Ecclesi. xxix. Iob.xxvii.
Ad templū mixtim currunt iuuenesq́/senesq́/
Et pariter mulier: virgo/puella/puer.
Thura ferunt manibus. grobiani festa colentes
Sordidulis verbis. rancidulisq́ litant.

Ouī.i. meth. pñs.xi.
Iam pudor ex terris abiit. petulansq́ remansit
Spurcities: hominū qua perit vsq́ genus.
En fatuus porcū cęnosum continet aure.
Campanam manibus concutit atq́ suis.

Eccleſi.xx. prouer.xi.
A porco trahit̄ fatuę (mihi credite) nauis
Prora. per æquoreum quę comitat̄ iter.
Pondera ne puppis tumidis mergant̄ in vndis
Turbaq́ stultoꝝ: quam superesse sat est.

Eccn̄s.v.
Nam si non haberet vinū stultissima secta:
Munera iam bacchi merce minuta forent.

ii.Petri.ii.
Sus tamen innumeros porcellos parturit: inde
Magna cohors hominū festa suina colit.

Ad ephe.v pñs.xl.
Obscęni mores: & turpia verba: colendos
Effitiunt homines: nil pudor ipse valet.
Turpibus ecce viris primi nūc dant̄ honores:

Hiere.ii. Esaię.xli.
Gloria prima datur fœdiloquisq́ viris:
Iam porcus viridem gestans in fronte coronam
Admittit fatuos ad sua iura viros.

Ad Collo.iii. Ad Titū.i
Quidam sunt adeo obscęni/turpesq́ relatu:
In quorū saliunt verba pudenda genis:

Horestes prouer.xii.
Insanus quales si nunc spectaret Horestes:
Eheu clamaret: q̄ furiosa cohors:

Eccleſi.xxxi.
Illos delectant crapulę: tucetaq́ crassa:
Atq́ cadus vini: verbaq́ mixta iocis.

Eccle.xxxii Esaię.lxvi.
O grobiane tuas fatuus quicunq́ per aras
Sacrificat: fatua hunc morte perire decet.

De ſtatus ſpiritualis abuſu.
En ſtatum multi/modo ſpiritalem
Appetunt: primis iuuenes ab annis
Pęnitet tandem fatuos: relicto
Viuere modo.

Oēs modo cupiūt clericari.

Quid Romę faciam: mētiri neſcio mulos. Qui vel equos ſtrigilant: pinguia quęq; ferunt. Clerice qui neſcis quid ius & quid ſit honeſtū Aptius eſtaratrū q̄ ſacer ordo tibi

Reſtat adhuc aliquid: quod nr̄o carmīe dignū eſt: viii.q.i.iſcripturis &.c. moyſes
Quodq; locū in fatua puppe tenere ſolet.
Omnis homo pueros ſacris mō deuouet aris.
Viſq; ſacerdotem ruſtice habere tuum: l.iii.

xviii.dis. nos aũt.glo.i. xxi.di.cleros
Non hoc ꝓpoſito: ſupremi vt ſacra tonantis
Rite colat: placeat aut ſua vita deo:
Verum vt ſepoſito vitam ſudore quietam
Ductitet: illecebris inuigiletq; malis.

xxiii.dis. his igitur.
Nil animę curat fatuus/mentiſq; ſalutem.
Sola placent rerũ ſordida lucra ſibi.

xii.q.i.quia
Nil doctrina iuuat: funeſta pecunia princeps
Sacra dei inuertit/ſacrificoſq; lares.
Ordo ſacerdotum fatuo turbat̃ ab omni:
Labitur & paſſim religionis honos.

Numa.pom.
Non Numa preſbyteros tales in templa ſacrauit
Priſca: ſed in cunctis integra vita fuit.

xxxvi.dis. oportet
Pontificis culpa eſt: diuinos vendere honores
Iam ſtultis ſolitũ eſt/pęſtiferiſq; viris:

xcv.dis.ecce xcvi.dis.quis dubitet. xliiii.di.p to.
Quis furor o miſeri ad vos miſtica ſacra ꝓphanos
Compellit? procul hinc tollite quęſo manus.
Non ſtatus in terris nũc eſt damnoſior illo:
O quali ſuperos religione colunt?

Monachi
Quid fratres memoro ſubductis colla cucullis
Geſtantes? miſeri o nũc ſacer ordo vales:

Auguſtinus. vii.q.i.nõaũt
Auguſtinus enim dederat confratribus olim
Viuendi ſalubres cum pietate modos:
Hos monachi obſeruant laſciui/more ſiniſtro.
Auguſtine parum iam tua ſcripta valent.

Moyſes. Deutro.xviii xxi.q.iii.hi qui &.c.ſacerdotum puer xxi. ii.Petri.iii. glo ii.q.vii non omnis xl.dis.c.fi.
Non quales ſtatuit primęuo tempore Moſſes
Preſbyteros: tales ſęcula noſtra fouent.
Iudocti (fateor) nũc pinguia vota ſequuntur.
Eccleſiãq; ſacram ſordida turba regit.
Poſt ſua fata tamen. quid ſit rexiſſe videbunt
Eccleſias: mores nec coluiſſe bonos.

De inani fastu & iactatione.

Mendaces fatuos: de quoꝝ pectore nugas
Bullatas capimus: nostra hos vehet illa carina
Gestarū rerū/falso prꝯonia fingunt.
Militiā hic iactat: doctrinam iuris & alter

Se iactare.

Multi nunc sunt heu doctores Militesq; puersores legis & iustitię. Qui se iactat & dilatat iurgia concitat. qui vero speratin dño saluabitur. Qui genus suū laudat aliena laudat. Propria laus sordet. ſ3 nobilis est aliena

Feruida iam dygito compescere labra volebam:
Et finem numeris ponere forte meis:
Turba tamen stolidis frontem redimita corymbis
Percita stultigero gesta furore refert.

xii.q.ii.gloria episcopi.
xxi.q.i.ois.
puer. xxviii.

Alter enim miles gestat calcaria ahena:
Alter & in manibus romula iura gerit.

Milites Tulli⁹ hostil' Miles ab antiqua se nobilitate superbum
Iactat: & a Tullo tempora rege notat.

prēs cōscripti Aut genus a claris patribus quos Romulus olim
Legerat: atq; alios enumerare solet.

ps̄.lxi. puer.xxviii Forte tamen patres habuit/qui fœnore iniquo:
Fraudib⁹ aut aliis stemmata parta gerunt

Iuuenalis. Seneca Plures se faciunt: ex nobilitate sup̄bos
Quam virtute sua non meruere tamen.

i.corin.iiii de p̄ben.venerabilis. Nobilitas virtute bona: meritisq; beatis
Constat: diuitię stemmata nulla parant.

Bar.in.l.i.C. de īcolis li.x. Candorem tituli: qua nam virtute mereris?
Aut quid gessisti: quod tibi stemma dedit:
En ais: externis martem diduximus oris:
Cognita sunt variis gentibus acta mea.
Me Solymę videre sacrę Memphitica tellus.
Gallia bellipotens: marticolęq; Getę.
Atq; alias bello regiones fortis in armis
Lustraui: merita nobilitate feror.

Doctores Doctoris quidem titulum nomenq; tenere
Gliscunt: se iactant: & dicere nihil.

xlix.dis.sacerdotes.& glo.i l.i.C.de athl. li.x. De rebus fatuis vanissima verba loquunt̄:
Esseq; prudentes/doctiloquiq; volunt.
Nil sapiunt penitus: tantū de cortice libri
Sumpserūt tituli nomina vana sui.
Cū manibus ductant fatuū. pręconia iactant
Que nūq̄ meritis sed peperere suis.

Prouer. xxvi Sed q̄d multa loquar: fatuis innata superbis
Hęc mala: quod non sunt: protinus esse volūt.

De luſoribus.

Multos ludorum fatuos damnoſa voluptas
Sollicitat: tantumq; iuuat
Nil aliud curant: nec delectatio maior.
Iacturam neq; penſiculant.

Ludo intenti

Pone merũ & talos pereant q̃ craſtina curãt Mors aurẽ vellens: viui te ait/venio. Sedit popul⁹ cõmedere & bibere & ſurrexerũt ludere

En iterũ noſtis offert ſe turba camœnis
Sordida: ludorum concomitata iocos.
Initio/furiis ego ſum tribus addita quarta
Ludus ait: fatuos hic numerabo meos.

in autẽ. de ſãc epiſ. interdicimus. & Vir. de ludo Exodi. xxxii. i. corin. x.

l.fi.ff.de alea. Quídam ſunt adeo íncenſí certamíne ludí:
Et ludos tanta ſedulítate colunt:
glo in.c.pe.de vi. & ho.cle. Voluere taxíllos reputant ſibí gaudía ſumma.
xxxv.diſ.c.i. Tres bene currentes/gaudía ſola parant.
glo.i. Noctes atq; díes ludi certamína verſant.
Alea díſcurrit: ſordída lucra petít.
Hunc ſenío dítat: damnoſa canicula mordet
Illum: ſed Venus hunc radít íníqua cito.
Iuuenalis Ludus agít bílem: mentís ſecreta relaxat.
Inficit íngenium: ſenſíbus atq; nocet.
de ex.pla.iter. Efficít íratos hominęs: prędia frangít.
dilectos vbi. glo. & doc.do. Alea ſollícítos efficit vſq; víros.
Car.in cle.ii. de vi. & ho.cl' Níl curant aliud luſores: tota voluptas
Sortíbus ínfixa eſt: írrequíeta quídem:
Per noctem vigílant: latrant (íurantq; frequenter:
Nulla fames íllos: nec ſítís vlla mouet.
Leuiti.xxiiii Sępe furore graui díffamant vulnera chríſtí.
Ad Roma.ii. Torquent ad ſuperos verba nefanda deos.
de cle. male.c i.&.ii. Tanq̃ pęſtíferos luſores/conditor orbis
Curet: & ad ſtultí turpía verba fleat.
de iudi.c.ii. l..vi. Spurcídíus tamen hoc. q; fœmína ludít/íníquís
Intermíxta vírís. & tabulę vſq; vacat.
Nobílís: & clerus/cíuís/íuueníſq; ſenexq;:
Cum tenuí vulgo ludere ſępe ſolent.
no.in.c. cleri. de vi. & ho.cl. Quem decet vt modícũ ludat: ſibí congrua ſumat
Tempora/perſonas elígat atq; pares.
Omnípotens cũctos luſores odít íníquos:
Et ludos vetuít regula ſacra patrum.
hoſt.in ſum. de ex.prela. qualiter Nam mala proueníũt ex ludo crímína multa:
Ludus opes mínuít: & bona cũcta terít.

De ſuppreſſis fatuís.

Eſt (ſcío) turba meo fatuoꝝ pícta líbello
Magna: ſub ínſculptís atq; locata notís:
In tergũ illoꝝ capitoſus ſaltat aſellus
Depreſſos monſtrans/ſtultígeroſq; víros.

Multe fatuoꝝ preſſure

Multímodos fatuos pręſens contorquet aſellus.
Et ſtultos plures calcítrat ílle nímis
Quí ſe ſpõte ſua ꝑ aperta perícula mittunt. Auríti & pecoris ſub pede crebro iacent.

Tranſtra per & remos collecta eſt tanta caterua:
Et numerum tantũ noſtra carína vehit:
Vt prope ſtultoꝝ ſine me diſcederet ingens
Copía: ſed monuit noſter aſellus herum.

Prouer. i.
Eccle. xxxiii.

Nauículam merito ſtultis conſcendo paratam:
Sum quia quem torquent omnia facta nimis.
Exiguus pro me locus in rate: & angulus arctis
Sufficit inq; foris: me mora nulla tenet:
Ne me continuo calcat ve/premat vel aſellus:
Quem piger in tergo cogor habere meo:
Sapien.ii. Si ſaltem patiens ad mandata illius eſſem.
Ad hebr.xii. Libera ſperarem membra abitura cito.
ii.q.i.multi At beat hoc vnum: ſocios comiteſq; tenemus
Plures: qui viuunt conditione pari.
Prouer.i. Hi ſunt: prudentum nunq; conſulta ſequunt
Qui bona: nec capiunt conſiliumq; ferax.
puer.xxvii. Hi ſunt: quos ire ſtimulus per crimina iactat.
Ob cauſam nullam: ſed ratione carent.
puer.xvi. Hi ſunt qui lites mercantur: quiq; dolore
Eccleſi. xlviii Inuidie marcent: cauſa doloris abeſt.
puer.xiii Hi ſunt: audaces/qui natos quoſq;/proteruos
Dum virgis parcunt verberibuſq;: parent.
Prouer xxvii Hi ſunt: vicinis qui ſeuos: quiq; moleſtos
Eccleſi.xxxi. Se prębent: vel quos pocula magna iuuant.
Pręterea in pedibus quos torquet calceus arctus:
Quem tolerant: hi ſunt quis bona nulla placęt
Eccleſi.viii Sunt & lurcones/ſua qui patrimonia perdunt:
Eccs.ii. Qui plus conſumunt: q; ſua aratra ferunt.
ff.de adul.ma riti.&.l.ii. Hi ſunt: lenones proprias q; ad crimina męchis
Vxores ſtolidi: ſacrilegiq; locant.
de pe.diſ.iii. Sultus & hic pariter ſua qui peccata recenſet.
quia dimiſſa. &.c.nihil.& c.in ſalicibus Et pœnas: vitam ſed gerit vſq; malam
Hi ſatis a duro fatui calcant aſello:
Sed tamen hac iuncti naue: p; ęquor eunt.

De milítibus & ſcríbís.

Dum captant equítes hominem: ſcríbęq; malígní
Villanum: & quí ſit ſimplícitate rudís:
Sí ſaltem nūmos habeat: ſpolíaꝫ ab íllis:
Cogítur vt ſoluat ruſticus ílle mínís.

Deſcribíſ et eq̄tibuſ

Rapínę ímpíorū detrahēt eos: qa noluerīt facere íudícium. Ve vobís ſcríbę: quí cōmedítís domosvidua gę. ve vobís víri ímpíí. Nemínem cōcutíatísneq; calumníā faciatís & cōtentí eſtote ſtipendíís veſtrís

Ad naues noſtras/equítes/ſcríbaſq; cítamus:
Ad fatuam ſectam dant monumenta míhí:
Aurículas aſíní geſtant: títuloſq; merentur
Quos dabímus: dígnis pro meritíſq; ſuís.

puer.xxi.
Math.xxiii
Eccleſi.xli
Lucę.iii.

Accelerate precor: quoniam mea nauis abibit:
Quę vos ad remos/transtraq; longa vocat.
Est labor æqualis: studium simile: atq; facultas
Par: q̃ scriba gerit. q̃ malefidus eques.
Hic rapit insidiis: spoliat clam prędo per agros:
Publicitus scribę decipiunt homines.
Sub madidis pluuiis eques/& sub frigore duro:
Corporis exponit fortia membra sui.
Hic animam calamo infuscat: perditq; salutem
Auri & nūmorū est his quia magna fames.
Accendit prędo villas: flāmisq; perurit
Culmina: quęrit opes: exuuiasq; petit:
Rusticus a scriba simplex seducit: atq;
Cogitur in pennas soluere cuncta suas.
Quęrit opes quiuis: preciū quoq; captat iniquū:
Est spoliatorum turba maligna nimis
Offitium si quisq; suū moderamine iusto
Rite ministraret: laus sibi magna foret.
Hic eques/vt gladiis inopes defenderet: atq;
Cum viduis pueros: emeritosq; senes:
Quo duce tuta foret semper respublica: quo ve
Latrones fugerent per fera lustra procul.
Hic calamo iustas leges conscriberet: atq;
Iustitię normam panderet arte sua.
Sed modo pupillos inopes/viduasq; relictas
Ille armis: calamo hic: expoliare solent.
Non dolus in terris maior: fraus turpior vsq̃
Ex scribis q̃ q; tot mala proueniunt.
Ast equites faciunt: q; semita nulla viarum
Tuta est: impune crimina tanta volant.

Ezech.xxii.
Esaię.x.
Iob.xxx.

Math.v.
Iob.xxvii.
prouer.xi.
Mich.ii.

pš.ix.

Lucę.xxi.
Amos.iii.
Eccles.x.

Iacobi.iiii
ii.thimo.ii

Esaię.iii.
Math.xiii

Math. xxiii.
Zach.vii
Malach.iii

Lucę.iii.

De ſtulta nuntioꝝ legatione
Curſor ego velox longis de partibus orbis
Aduenio; nec vas potui euacure bibendo
Donec has fatuis ſulcantibus ęquora paſſim:
Pręberem chartas: nauita ſiſte ratem.

Nuncius inutilis

Sicut frigus niuis i die meſſis: ita legatus fidelis ei q̄ miſerit cū: aīam ip̄ius req̄eſcere facit. Claudus pedibus & iniquitatē bibēs q̄ mittit viā p̄ nuncium ſtultū Nuncie ſis verax tacitus/celer atq̄ fidelis.

Propoſui fateor nullos vehere in rate noſtra
Curſores: agitur res quia noſtra mari.
Nauis in vndoſa rapitur volat atq̄ carybdi:
Nec reuocare poteſt nuncius vllus eam:

Qualis debeat eſſe nūcius pōit ſpe. in ti. de execu. Prouer. xxv

Ezech.xxx. At tamen ex ístís: quídam sibí tradere partem
In rate: pro fatuís nuncíus esse cupít.
Prouer.xiii Quí chartas scríptas/cera ímpressasq; sigíllo
Portet ín ore suo: gestet & ín manibus:
Ne fíant madídę: capiant ne ve altera damna.
Ambulet & tutam nuncíus vsq; víam.
Quídam cursores: plusq̃ cõmíttítur ípsís.
Expedíunt: nugas concipíuntq; meras.
Prouer. xxvi Sępíus ex magna tamen ebríetate morant̃.
Offítíum tardant: expedíuntq; nihíl.
Atq; vías calcant ínfídí tempore multo.
Otía longa terunt confitíũtq; moras.
prouer.xxiiii Caupones omnes lustrant: omnesq; tabernas.
Vt capíant dulcí vasculo plęna mero
Ter legít atq; quater chartas: manibusq; reuoluít
Nosse volens: quíd nam littera mísa canat.
puer.xxv. infi. Non alía ratíone tamen síc scíre laborat
Scrípta: nísí vt valeat dícere multa noua.
Neglígít ínterdũ: nec scít cõmíssa referre.
Et síne responso perfídus índe redít.
puer.xxvi Sapien.v. Tempore ceu messís recreat nix corpora nostra:
Et sícut requíes quęq; cupíta íuuat.
Sic recreat domínũ per quem legatus abíuit
Nuncíus: & chartę credíta íussa refert.
Hí sunt: quos voluí: stultí quí nuncia verba
Transuectant: currunt nec síne vase merí.
Iecur habent calídum: calor hic ínnascít ípsís.
puer.xx. Hiere.ii. Ecclę.xxxiii. Ob cursus volucres: nugíloquasq; genas.
Nuncíus hic dígnus pretío/títulísq; decorís.
Expedít ímpositę quí cíto íussa reí.

De cellariis & cocis.

Et venit aucta cohors promorũ iamq; coquoꝝ.
Cõmissęq; domus cetera turba venit:
Ad nauem ꝓperant. & forti robore sulcant:
Adiuta his citius carbasa nostra volant.

Coqui et cellarii.

In cella atq; penu gens hęc furit. in-q; culina. Et meli ora bibẽs/ pinguia queq; vorat. Consumentur carnes & coquaẽ vniuersa cõpositio & ossa tabescent.

Est damnosa nimis dominis hęc turba penatũ
Cuius iam crapulas: luxuriemq; vides.
Est natura coquis/ & promis semp iniqua:
Quos domini nulla sollicitudo manet. m.i.

Ezech. xxiiii.

puer.xxi. &.xxiii
Inq; vícem íactant: quoníã nos ſola voluptas
Potus íucundí conſouęt atq; cíbí:
Eſaię.lxv
Edendum eſt ígit nobís/ſemperq; bíbendum:
Nos cíbus/& paſcunt vína alíena quídem.
puer.xix Math.xxiiii
Inueníes raros cuſtodes eſſe fídeles/
Aut ſeruos domínís. perfída turba larís.
Sopíto domíno reſerat cellarius vrnas:
Atq; aperít ſapídí vaſa vetuſta merí.
Eccle.xxxi
Oenophorum víno complet: vacuatq; lagęnas
Bacchí: quas ſeruat ad ſua gaudía herus.
prouer.xii.
Contentí non ſunt: proprío conſumere luxu.
Credíta quę manibus ſunt bona cũcta penus.
Adducũt alios ganeones atq; bíbones:
Quoꝝ opera poſſint euacuare cados.
Lucę.xvi.
Nulla fídes íllís: íacturę damna futurę
Hí níhíl aduertunt: decípíunt ſed herum.
Treno.v Prouer.xxix
In lecto recubans/cenſu pereunte/patronus
Níl ſentít: ſeruos credít habere bonos.
Sed cũ forte íubet ſíbi dulcem afferre lyęum:
Bombo vaſa ſonant euacuata grauí.
Eccle.xxxii Lucę.xii
Eſt dolus in promís: eſt & verſutía fallax:
Inſídí domínũ decípíuntq; ſuum.
Quid coquus ímundus facít: & q̃ fraude patronũ
Decípít: en audí: ſordída geſta cano:
Adephe.vi
Iſta caterua quidem nulla píetate mouetur:
Edunt: conſumunt/& bona cuncta vorant.
Emptaq; fumoſam veníũt quęcunq; culínam:
Immundus guſtat fercula príma coquus.
Inde fame ſí quís coquus aut cellarius vnq̃
Deperít: at crapula dícítur vſq; morí.

De ruſticorum arrogantia.

Villanę ſiquidem ſupereſt dementia ſectę
Quę cupit in fatua ducere vela rate:
Ergo mihi parcat villana ſuperbia: quam nunc
Pungimus in teneris verſibus/atq; notis.

Ruſticorũ ābitio

Nihil ipudẽtius arrogantia ruſticoꝝ. Non oderis laborioſa opa. & ruſticationẽ creatam ab altiſſimo Putreſcere faciaꝫ ſupbiã & populũ iſtũ peſſimũ q̃ nolũt audire verba mea. & ambulãt in prauitate cordis ſui.

Simplicitate rudis quondam natura colonum
Extitit: atq; humilis conditione fuit:
Si numerũ ætatis poſcas: non ſęcula longa
Fluxerunt: in quis ſimplicitas nituit: m.ii.

xlvi.diſ. i prĩ. l.nup. C. de mã. & col. pa. glo. in. l. fuis. vr. ff. de le. iii.

Ouí.i.faſt. &.i.meth. Iuſtítię ſolíũ turrítas líquerat vrbes:
Vírtus: ruſtícitas/cũ probítate fídes:
Mígrauere ſimul quondam ad tríuíalia tecta:
Adq; caſas humíles: ſtramíneoſq; lares.

Iuuenalis Non dolus ın vıllís: non fraus ín rure fuerunt.
Hos pedes aſtreę ſacra cathedra fuít.

Eccleſi.vii. Ardor auarítię nullus: non fœnore lucrum
Mutabat mentís ruſtíca turba rudís.
Auri nulla fames: non faſtus corporís: at nec
Ornatus: quales cıuíca turba gerít.

Hiere.xiii. Sed modo cœperunt habítus geſtare ſuperbos
Vıllaní: quoníam príſtína víta ruít.
Crínes ín nodum tortos/críſpoſq; capillos.
Et calamíſtratos ruſtíca turba gerít.
Veſtes partítas ſcutulís/varíoq; calore
Geſtant: quas cíngít fímbría pícta quídem
In manícís ſculptas externo more fíguras
Et tunicas portant cũ breuítate bonas.

Sapien. xvii. Díſcít ab agrícolís gens vrbíca/fraudíbus vtí
Atq; dolos multos: & noua cuncta mala.

Iob.xxiiii. Eſaię.v. Sola tenet nũmos gens ruſtíca: ſolaq; ſaccũ
Ingentí ęre replet: dıuítííſq; ſtudet.
Proh pudor vnde venít: tam morbída víta colõís?
Vnde ſítís rudíbus/ímprobítaſq; vírís?

Hiere.li. prouet.xxiiii Vıllanus díues: mox fít mercator auarus.
Mercatorq; ſtudet nobílítate fruí:
Tempore ſic noſtro vıllaní: nomína clara

Iuuenalis Nobílítatís habent: ſímplícítate carent.
Quęrere proh pudor eſt nimís alta & ínanía ſp
Stare nec ín ꝑprıo/nec remanere ſtatu.

Eccleſi.iii.

De paupertatis contemptu.

Paupertas fugitur/totoq; arceſſitur orbe:
Vndiq; nūme places: pauper vbiq; iacet.
Rídetur ſolus pauper: ſoluſq; fugatur.
Cędit ínops cunctís: nūmus ín arce ſedet.

Paupta tis contē

ptus.

Pauptas nō ē de genere malorum
Et munera nōdū íntellecta deum.
Mens auarí ſemł vínculís cupídita tís aſtrícta: ſemp aurū ſp argentuz vídet: ſp reddít⁹ cōputat: gracíus íntueť aurum q̄ ſolem.

Nummoſos plures fatuos vehít illa carína:
Sola quíbus rerū copía vana placet.
Quos magís oblectat cupídí poſſeſſio nummí.
Q̄z morū pbitas/egregíū ve decus. m.iíí.

xlvii.di. ſicut pūilegia pau. vi. in.l. ſiquis ad C. de epiſ. & cle. arch. xi q.iíí. paup

Sapien.v. Virgi.iii.en. Paupertatis onus omnes iam ferre recusant.
Auri sacra fames pectora cuncta quatit.

Iuuenalis Haud facile emergũt quos virtutibus obstat
Res angusta domi: pauperiesq; grauis.

Sapien.ii. Eccle.ix. Amplius haud titulos: clarosve merent honores
Qui sophię cultus & monumenta colunt.

puer.xxiii Eccles.x. Iamq; viri iusti postrema sede locant:
Diuitibus solis munera prima patent.

Ouī.i.fast. Nam quia collectus tribuit modo census honores
Census amicitias: paup vbiq; iacet:

Iuuenalis Eccs.v At qui diuitias ingentes tentat habere:
Curat opes grauidas & cumulare sibi:

Mich.vi. Hoc modo constituat vitam: sit spretor honoris:
Et fidei seruet pignora nulla sacrę.

Eccle.xxv. 37.dis.nonne Per superos iuret: fallatia vota per aras
Iactitet: emineat nullus in ore pudor:

Eccs.iiii. xlvii.di. sicut Nil scelus atq; nefas: nihil & peccata peracta
Estimet: & cecus ad mala cuncta ruat.

Eccles.xiii. Amos.v. Exercet rapidam vsuram: dygitoq; tenaci
A miseris capiat fœnora dira viris:

Esaię.x. Delatoris agat fraudes: voceq; dolosas.
Auribus instillet seua venena bonis.

Iob.v. Infectus vitiis istis nunc voluit orbis
Totus/& ad nūmos sędula turba ruit.

Prouer. xi Vendit omne nefas nūc p quadrante minuto
Vendit & virtus/iustitięq; rigor.

xi.q.iii.paup xxiiii.q. iiii. ne amitto Apo.xviii. Plures ex merito mortemq; & fata subirent
Ob scelera: & vitę crimina magna suę.

Ob furtū plures furcasq; crucemq; subirent.
Ni sacer hos nūmus a laqueo eriperet.

Impunita manent nūc crimina multa virorum — Eccs̄.x.
Nūmus ab exitio liberat atq; nece.
Furibus ignoscit magnis censura: columbas — Iuuenalis
Vexat: & ad laquęū guttura parua ligat.
Contentus regno quondā non perfidus Achab — Achab iii.Reg. xxi. Eccs̄.v.
Cogitat atq; inopes exspoliare viros.
Ortus erat Naboth/patria quem lege colebat
Vir bonus & frugi: gratus & ipse deo:
Ortū hunc rex diues/a paupere habere petebat
Hunc sibi: sed Naboth cū ratione negat.
Propterea misere saxis trucidatus: & ense
Corruit: vt tandem rex fera fata tulit.
Solus inops premitur: saccos gestare necesse est: — xi.q.iii.paup
Truditur in saccum pauper vbiq; grauem.
At pauptatis (quando ętas aurea mundum — Iuuenalis Lucanus xv.q.ii.illa no.de rescrip. statutū li.vi bea.tho. ii.ii. q.clxxxviii ar.iii puer xix. xii.q.ii crates Roma
Lustrabat) laudis gloria magna fuit
Parcus erat victus: frugalis vita laborq;
Cōmunis: feruor/nullus auaritię:
Omnia maiores: cōmuni iure tenebant:
Non ita diuitias legerat vllas auus.
Paupertatis amor peperit pręconia priscis
Quorum perpetuo gloria parta viret.
Paupera Roma fuit quondam pauperq; senatus
Atq; inopes habuit bellica Roma duces.
Curius insignis dux paupertate decorus:
Sub iuga Samnites/traxit & Ausonios. — Q.Curius dentatus
Publicolam extollunt: qui paupertate benigna:
Emeruit laudes/æthereumq; decus. — Publicola
Fabricium colimus: qui Pyrrhi munera spreuit
Cui satis exiguus census & arca fuit: — Fabritius

M.regulus de q̃ tulli⁹ ĩ of
Regulus & meruit pręconia magna: decusq̃.
Iugera cui exiguo parua fuere loco.

Apulęius.
Paupertas tribuit nostris primordia sęclis.
Hęc vrbes statuit: sceptraq̃ digna dedit.
Ista magistratus stabiliuit: regnaq̃ mũdi.
Inuenit meritis dogmate cuncta suis.

Gręcia
Gręcia clara quidem cũ paupertate decora
Promeruit laudem perpetuũq̃ decus.

Aristides. Epamynũdas
Iustus Aristides pauper: fuit Epamynũdus
Dux equidem paup̱: fortis & indomitus:

Homerus
Et fuit insignis vates quoq̃ paup̱ Homerus
Dũ tonat heroo troica fata pede.

Socrates
Socrates ætherea sophia succinctus/& arte:
Diuitiis vacuus/non sine laude fuit.

Ecclesi.xi.
In mundo nihil est tam cęlsum: tanq̃ suberpum.
Ex riuo quod non fluxerit exiguo.

Roma Augustinus.
Paup̱tatis honor: Tarpeias extulit arces.
Atq̃ vrbi titulum principiũq̃ dedit.
Pauperibus Roma est quondam pastoribus orta.
Rusticus exilis nomina tanta dedit.

Ouidius Eccle.xviii. Carthago.
Diuitię molles fregerunt regna superba:
Propter opes cecidit Roma: cadetq̃: potens.
Propter opes: miseras passa est Carthago ruinas
Paupertatis honor sed sine fine micat.

Prouer xxii Iuuenalis Cręsus. de q̃ herodo.li.i.
Quid tantũ cupimus? funesta pecunia multos
Mortales damnũ iussit inire graue.
Diuitię Crœso regi nocuere superbę:
Propter opes/mortis tristia fata tulit.

Prouer.xii. Eccs̃.vi. Marci.x.
Sit venerandus apud mortales pauperis vsus:
Nam cœlũ diues nullus inire potest.

Non perſeuerare in bono.

Hoc manibus multi cupidis contingere aratrũ
Accelerant: cœptum ſed continuare laborem
Poſtponunt: quoniam nondũ ratione politi.
Aſſidue cuculũ paſcũt: nidoq; reponunt.

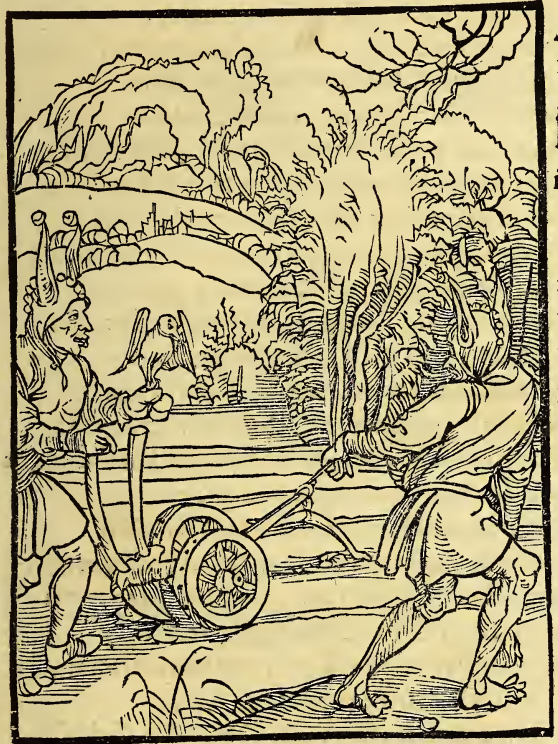

Non perſeuerare in bono.

Nemo mittens manũ ſuã ad aratrum & aſpiciens retro: aptus ẽ regno dei. Qui tenet aratrũ. & qui gloriat̃ in iaculo cor ſuũ dabit ad verſandos ſulcos & vigilia eius ĩ ſagina vaccaꝝ Multi bñ incipiũt q̃ ĩ malo vitã finiũt.

Feruet opus primũ dum ruſticus vrget aratrũ:
Fit labor ardenti primus vbiq; manu.
Quid velit ergo mei ſententia carminis: audi.
Vt capias alacri nunc documenta manu.

Lucę.ix. Eccl.xxxviii. de pe. diſ.ii. multi.

Abacuc.i. ii. Corin.vi. Hos vocat ex merito fatuos stultiflua nauis
Iure suo remos: velaq; celsa trahunt:
Ad ephe.iii. Qui satis incipiunt bene viuere tempore primo:
Et vitam ostendũt ducere velle bonam:
Ad hebr.xii. Ad sophię studiũ proni: documenta sequunt
Et bona: quę sternũt fœlicitatis iter:
Eccẽ.ii. Non tamen ad cliuũ: montisq; cacumina scandũt
In quo supremũ cernit vsq; bonum.
Pythagoras Virtutem posuit sapiens in vertice collis:
Qui nitidis animis monstrat ad astra viam.
Iosue.vii. Prouer. xxvi Sed facie auersa plures/oculisq; retorsis
Ascendũt: quibus hęc inferiora placent:
Exodi.xvi. Nume.xiiii. Et placet Aegyptus: in qua tenebrosa patrarant
Multa: retrocędunt facta priora petunt.
Math.xv. Luce.xi. Qui prius insigni coluit pietate tonantem:
Mutatus/recedit ad scelus atq; nefas.
Apo.iii. Hiere.iii. Est status illo⁊ damnosus: nec bene tutus
Qui bona postponunt: & malefacta colunt.
Nam veluti egrotus tremulo qui pectore languet
i.q.i. ventum de pe.dis.i que penitet Viribus effœtus: semianimisq; iacet:
Corporis optatam poterit sperare salutem
Non: nisi doctrinam viuat ad imposita:
xcii.dis. pluri mos. xvi.q.i in canonibus Eccles. xviii. Deserat aduersum vulnus: quod corpus egenũ
Inficit: interdum deteriusq; facit.
Nil est q; iactas: nihil est q; murmure clamas:
Te fecisse bonũ: te coluisse deum.
Eccẽ.vii Sapien. v. Math.x. Deutro xxxii Eccẽ.ix Non satis est trasse semel benefacta. sed vsq;
Ad finem vitę continuare iuuat.
Discite quęso bonum: facite & bona: continuate
Optima quęq;: deo sic bene cœpta placent.

De neglectu mortis.

Nō generi/aut opib⁹/virtuti/aut moribus o mors
Parcis vbiq; bonis: cuncta creata rapis.
Quo magis hos stultos reor insanire profecto
Qui tua prouideant non bene tela cito.

Mortis neglect⁹.

In hoc omēs fallimur q; mortē nō puidemus: cum nihil certi⁹ morte: nihil incertius hora mortis. Iste moritᷣ robust⁹ & sanus diues & felix: viscera ei⁹ plena sunt adipe. & medullis ossa illius irrigantᷣ Alius vero moritᷣ i amaritudie aīmę sue absq; vllis opib⁹ & tn̄ simul in puluere dormiēt: & vermes opiēt eos.

Fallimur o fratres: error quoq; singula torquet
Viuida: quippe nimis incauti pergimus omnes
Terrorem mortis: & inexorabile fatum
Negligimus: nihil attenti/q; terminus instat:

Seneca
Iob. xxi
Iuuenalis.

Et si certus: at incerto versatilis auso.
Iob.xviii Quo medio. ignoras / & qualiter / aut vbi / quando:
Tu moriere tamen: fato concędere certũ est.
ii.Reg. xiiii. Omnes trasimus pariter: fluuialis vt vnda.
Oui.x. meth. Sed quia tam varie morimur: tu cras / hodie ve:
Serius aut citius sequitur vicinus. eo fit:
prouer x. Eccs̃.ix. Credula decipiat vt spes / mortalia cuncta.
Sapien.ix Hora incerta simul rapiat iuuenesq; senesq;.
Genes.ii. Arra subest: contractus habet sua iura: rescindi
Ad Roma.v. Non poterit: peccata necem fecere nephandam.
Seneca Nemo satis tardus: mors oĩa tempore quo vult
Ecclesi.xi Absumit: tibi forma licet sit pulchra: venusta aut:
Ad Roma.vi Iob xxi. Sis validus: fortis / nil refert / morte peribis.
Iuuenalis Nec mora: ferali monstro correptus: abactis
Viribus: exhalas / corpus sudore rigescit
Frigidulo: mox forma nitens pallore putrescit:
Ecclesi. xvii Corda tremunt: stridor dubius: ritubantia verba.
Vita cadit: mors instat atrox: sic sternimur omẽs
puer.xi O fatum crudele nimis: funesta profecto
Ecclesi.xli Hora illis lœthi quos vana pecunia vinxit.
Virg.vi.en Et qui diuitiis soli incubuere repertis:
Delectat mũdi quos gaudia: mox sed eundũ est
Horatius Pallida mors: ęquo pulsat pede regia cuncta
Iob.xv. Ecclesi.xlviii. Vestibula (vt flaccus resonat) miserasq; tenebras
Fastus non curat: pomposaq; pectora spernit.
Muneribus nullis placatur: florida cessant
Iob.iiii. Verbaq; rhetorico quę sunt prolata boatu.
Eccs̃.ii. &.iii Papa sacer: villanus iners: discrimine migrant
Eccle.xiiii. Consimili: effugiet nec enim qui euadere tentat.
Nec quisquis securus erit: mors omnia tollit.

Cuncta rapit. si Nestoreũ quis vixerit ęuum. Nestor
Siue Sybillinũ: vita aut breuiore fruat̃. Sybilla.
Nil refert: pereunt moribundo tramite cũcti.
Mille hyemes viuas: moriere tamen: tibi finis
Morte datur: rarus centũ qui viuit in annos: l.fi.C. de sac.
At tandem inuitus morieť: sępe volensq̧. san.eccle.
Post patrem/modico viuit quoq̧ tempore natus Iob.iii
Morte patrem interdum pręcurrit filius: vnus
Post alium vadit: donec pater atq̧ iuuentus
Deficient: tandem flãmęq̧ elementa repurgent. Apo.xxi.
Cur ergo ploras: malesane. & funera planctu
Defles horrisono. fatuũ est turbare quietem
Sopito: vixit sua tempora: moxq̧ sequemur: i antẽ.de nup
Mortis & inferias gustabimus: ibimus omnes. deiceps col.4
Adde q̧ ante diem multis fuit vtile quondam Iuuenalis
Posse mori: & vite miserę finire labores.
Consciuere sibi plures medicamine mortem:
Ast alii laqueo/aut ferro: vitamq̧ perosi Virgi.vi. en.
Proiecere animas: multis res cõmoda mors est. Sapien.iii
O quot captiuos e carcere liberat acri:
Soluunť fato funes: tormenta: catastę. Iuuenalis
Et qui torquendi fuerãt sine fine flagello.
Libera fortunę mors est. quę pauperis ędes Horatius
Et regum turres ęquo moderamine versat.
Et si partiť male opes fortuna nefanda: Virgi.de for.
Inq̧ bonos sęuit: tollit vel in astra malignos:
Id tandem ęquali/mors horrida/lance rependit
Quam sibi periodum/metam/seriemq̧ diemq̧ Martialis
Mors statuit: seruat: firmo hanc adamante ligatq̧
Hęc precibus cessura nihil: sola illa refutat Eccle.xxxix.

i. Corin.xv. Quicquid in orbe placet: pręceptaq; nulla veret.
In girum versat vestigia dira: choream
Saltat & horridulā: cui nemo obsistere possit:
Ecclesi. xlviii Eccs̄.ii.&. iii Non papa: aut cęsar/rex/pręsul/ciuis/egenus:
Sępe prius lassare pedes mors perfida cogit
Q̄z credas: cantūq; tubę obseruare ferocem.
Sarcophagū facias quid prodest marmore & auro
Horatius Qui bonus est: cœlo tegitur/si non habet vrnam
Arthemisia de qua Hiero vii.a.g.li.x Acta errore quidem/vano Arthemisia struxit
Mauseolū. septenā inter spectacula mundi
Quod prisci annumerant: auro gemmisq; relucēs.
Chemnis. de q̄ diodo.li.ii Extulit hinc Chemnis stupidam per sęcula cūcta
Pyramidem: qualem nec sol/neq; tellus obiuit.
Millia tercentena hominum: per lustra quaterna:
(Vt diodorus ait) molem hanc vix cōdere possūt.
Quid. ꝙ opes pene exhausit Memphitica tellus
Quo plebem artificū solis radicibus: atq;
Exiguis herbis aleret? quis cętera narret
Fercula? vix aliquis sit vel ditissimus ipse
Rhodopis de q̄ herodo. li.ii Princeps ex nostris (nisi fallar) solueret illa.
Amasis herodo.li.ii. Pyramidē Rhodopis struxit: diues quoq; Amasis
Quid tamen hoc? frustra est orbē diducere totū.
Eccs̄s.viii. Math. xxiii. Lucę.xi. Est res vana quidem/quam vix hęc nostra carina
Concipit: impensas tot frustra inferre sepulchris:
Et cineri atq; luto tantam ędificare speluncam.
Esaię.xxii Eccs̄.vii. Interea vna salus animę: contemnitur: atq;
Negligit̄: q̄uis viuat per sęcula mille.
xiii.q.ii.vbicunq; Terra deo benedicta omnis: decorata sepulchra
Iustus habet: vel sub diuo/aut alicunde quiescat.
Seneca Prouer. xi ps̄.xxxiii. Tempestiue igitur venturam dirige mortem:
Conciliare deo: scelerati pessima mors est.

Contemptus in deum.

Qꝫ deus ad pœnas non pronus ſęuit amaras.
Crimina ꝙꝙ hominũ ſępe impunita relinquit:
Non ideo ſtolidam prębet tibi vellere barbam:
Nec deus ignoſcit ſceleri: quin puniat olim.

Contēnere deum.

Quid tumet contra deũ ſpũs tuus vt ꝓferas de ore tuo hmõi ſermones? Nõ eſt in hominis poteſtate ꝓhibere ſpirituꝫ Nec habet ptātē ĩ die mortis Nec ſinit̃ quieſcere in gruēte bello. Neꝙ ſaluabit impietas impiũ.

Quis tolerare queat fatuos? qui ſępe tonantem
Contemnunt verbis: & certant murmure contra:
Noctes atꝙ dies patris mandata ſuperni
Confundunt: linguę petulantia verbaꝙ promunt.

Iob.xv
ps̃.cviii.
Eccs̃.viii
Exodi.xvi
Daniel.iii

Sapien.xi Tanꝙ de noſtrí generís ſit ſemíne natus:
Aequalís nobís: nec ſit metuenda poteſtas
Iudítíí ſupeꝛ: nec preſens pœna nocentũ.
Perſius De ioue quíd ſentis? cuíus ſíc vellere barbam
Audes: & teneras aures ímpellere tentas?
Eccl̃s.viii Mox deus ad pœnas cũ te nõ trudít amaras.
Ignouíſſe putas? quía cũ tonat: ocius Ilex
Fulmíne díſcutítur rapído: ꝙ tuꝙ domuſꝙ?
O male fídentes: vítam ſíc ferre nocentem
Quíd íuuat vſꝙ adeo? deus eſt ſuꝑ omnía íuſtus:
Ad Roma.ii Cuncta vídet: cõtundít enĩ ſua lumína nullus.
Nõne putas vítę meram durare perennem:
Vt ſínt ad veníã tibí tempora longa precanda?
Prouer xxvii O fatue enormís nolí confídere rebus
Eccleſi.xvi.
Hiere.xiii. Fluctíuagís: omnes horrenda morte períbunt.
Eſaię.xlvii. Te peccare ſínít ſíquídem díuína poteſtas:
Temporís ad ſpacíũ/ parcít quandoꝙ nocentí:
Valeri.li.i. Sed grauíus tandem tormentũ rector olympí
Iníungít: torquetꝙ magïs delícta nocentũ.
Eccle. xxxvii O male prudentes: quoꝛ ſíc corda tenebrís
Ad Roma.ii. Obfuſcata íacent: nequeant vt credere recte.
Et curare deũ: quo ſunt elementa creata:
pſ.vii.&.xlvi A quo proceſſít nítídus ſol: lucída phœbe:
Qui ſtatuít lucem/ & noctes/ & tempora cuncta:
Eccl̃s.v. In cuíus manĩbus ſpacíum dependet vtrumꝙ:
Et vítę mortíſꝙ gradus: deus omnía nouít.
Eccleſi.ii Quem peccaſſe pudet: cuí tędía vita probroſa
Hiere.xviii
Ezech. xviii. Efficít: & curat curſum emendare prîorem
Math.iii Hic ſperet veníam facti/ pacemꝙ benígnam:
Lucę.xiii. Nam deus omnípotens lugentem exaudiet ípſum

De blaſphemiis in chriſtum.

Proh quicunq; deo maledicis: conuitiumq;
Indignum iactas: linguę & petulantia dicta:
Dignus es vt primũ moriaris corpore: honore/
Atq; anima: Iudex qui ſinit iſta: luet.

Contra blaſphematores.

Nõ ſumes nomẽ dei tui in vanum Si qs blaſphęma uerit ĩ ſpiritũ nõ remittit ei nec in hoc ſęculo/nec in futuro. Lõge grauius ẽ eternam q̃ tpalez lędere maieſtatez de here. c. vergentis.

Funde pias lachrymas: fletus/mœſtãq; querelã:
Et gemitus triſtes/docta thalia precor:
Non ſine luctifica poſſum deflere camœna
Crimina/q̃ temere pfidus orbis habet. n.i.

Math. xii. xxv. diſ. q̃lis de pe. diſ. i. pena bea. tho. ii. ii. q. xiii. ar. i.

Leui.xxiiii. Nam frustra fatuos culpauímus hactenus omnes
Sí mínus hos stultos concumulemus eís.
Contentí quídam nō sunt qꝫ crímína mundí
Omnía pertractent: deteríora petunt:
Luce.xii. Proh pudor: ín chrístū línguę temeraría dírę
Tela víbrant: summo nil nocitura deo.
Marci.iii. Inuídię contra cęlestem verba parentem:
Esaię.lii. Mussant: & lacerí pectorís arma petunt.
xxii.q.i.si qs per capillū Híc capití chrísti blasphęmat: murmura iactat
Alter ín ætherei membra sacrata deí:
Per íecur/atqꝫ genas/iurat rigídamqꝫ coronam:
Per cor: perqꝫ pedes híc maledícta vomít
in aūt.vt non lux.cō.na.cir ca me.col.vi. Alter testatur transfíxí vulnera chrísti:
Ille crucem sacram: polluít ílle manus:
Híc ex spurcídico supplantat verba palato
Improba: supremū torquet vbiqꝫ patrem.
ii.mach.xii. de pe.dis.iii. Inmoderata nímís talís vesanía: sępe
Qua superos temere lędímus atqꝫ deum.
auctoritas.in tex.& glo. Hoc facít ínmodícus ludus: certamína vínί
Hoc faciunt: quíbus est ębrietatis honor.
Ad Roma.ii. Gloría príma datur: quí scít maledícere chrísto.
Quí iurat díuum/per caput atqꝫ pedes.
Leui.xix. Math.v. Propterea mortes subitę: dísscrímína sęua:
In nos: & cœlí fulmína iusta cadunt.
Nos patímur tremulís horrenda perícula mēbrís:
Impunita deus non sínit esse mala.
xxiii.q.v. quid ergo ii.para.xxxii ii.mach.xv ii.mach.v O pater omnípotens: veníam dato/nec tua iusta
Víndícet ira malos quí maledícta ferunt.
Sennacherib nam sic periít: sęuusqꝫ Nícanor:
Anthíochusqꝫ ferus: multí alíiqꝫ símul.

De plaga & indignatione dei.

Míratur fatuus: putat & portenta ſubeſſe
Magna: q̄ interdū nos ferit ipſe tonans.
Q̄z deus omnipotens punit mortalia facta
Rite fit: heu nullus extat in orbe pudor.

Flagella dei.

Pro mēſura peccatí erít & plagarū modus. Sí ſterínt Moyſes & Samuel corā me non ē aia mea ad populū malum. Peccatores p̄ſeqūtur malum. & iuſtís retribuent̄ bona p̄ſequeris eos ín furore & conteres ſub cœlis dñe

Quíd prodeſt ſtultis chriſtí monumēta tenere?
Chriſtícolum nomen prauus habere poteſt.
Aduerſus ſummí facímus p̄cepta tonantis:
Níl modo curamus q̄ ſtatuere patres.

Prouer. xiiii
Treno. iii. i fi
Deutro. xxv.
Hiere. xv

Ecclē. xxxvii Nos christi titulū rapimus: documenta negamus:
Et sequimur temere dedecus atq; nefas:
Esaię. lii. Lucę. xxi. Nomen habere iuuat christi/fideiq; sacratę:
Iacobi. vi. Verum opera horremus/negligimusq; bona.
Iohan. viii Iustitiam fugimus: virtutis sacra fugamus
Dogmata: sic mūdus transit/& alma fides:
Libertate vaga facimus peccata maligna.
Vix maiora quidē crimina/Thurcus agit.
Iob. xv. Eccs̄. vii. Heu genus humanū violatū crimine multo:
Et vitiis: contra nititur esse deum.
Exodi. xv Deutro. xi. Cū tamen omnipotens: mea si pręcepta tenetis
Ducam (ait) ad superi vos pia regna poli:
Math. vii. Iohan. xv. Sin leges positas & dogmata spernitis: atra
Vos pœna afficiam: pęste/lueq; graui.
Leuiti. xxvi. Numeri. xiiii Quo fit vt ad prauas/horrenda piacula/gentes
Mittat: & ardenti tela trisulca manu.
Ezech. 38. Esaię. lix Deutr. xxviii ii. Reg. vii. Plagas in terras varias: sęuosq; dolores
Inmittit iusti dextra seuera dei.
Iam modo mauortis trepidantia bella videmus:
Lucę. xii. Apoca. xviii. Mortibus innumeris pęstiferumq; malum:
Interdū patimur rabidos sub sole calores:
Nōnunq̄ rigidi frigora dura poli:
Fulmina dira: niues/ bolides/ tristesq; cometas:
Cernimus: & summo fulgura missa Ioue:
Et varios mundi casus: plagasq; timendas.
Quę venit ex merito: pœna ferenda quidē est:
Ouidius in ep. ps̄. v. & xliii. Esaię. xxii Iohel. ii. prouer. xiiii Sępe palęstinos deus a regione paterna
Expulit: & sedes iussit adire nouas.
Propter peccatū: plagas sufferre coacti.
Treno. v. Hiere. xxix Crimen persequitur: sic deus omne malum.

De fatua permutatione.

Qui pro ſtultiſona non bene tibia:
Cõmutat vel equũ: noliger hic/nihil
Lucri conſequitur: ſic ſibi & accidit
Qui pro re fragili: perpetuũ fugit.

Fatua ꝑ mutatio.

Qui videt vtilius & ſumit deteriora: abſit ei radius lucis ſine mora: Stultis nõ ſuccuritur/ſed errantibus. Via impioꝝ tenebroſa neſciunt vbi corruunt

Sępe ſolet fatuus plures tolerare labores:
Atq; humeris grauius ſollicitare iugum:
Quomodo tartareis aĩam ſubmergat in vndis.
Et videat ſtygii guttura paſſa canis.

glo. inſti. ꝙ cũ eo q in ver. ſʒ erit & in antẽ. qui mo. na. eſſ ſui coll. vii. l. p e. ff. de iur. & fact. ig.

Ad hebr.xi Qꝫ qui forte heremũ colit/inter lustra ferarũ
Continuo effundit vota precesq; deo.
puer.ii.&.4. Nos scelera impellunt plures subiisse labores
Sapien.xii Qꝫ virtus: facilis ad mala cuncta via est:
Eccle.2.et.32 Cernimus en quales pomposa superbia/fastus
Esaię.lvii. Exigat: atq; operis sit polienda quibus.
Terentius Ornamenta petit capitis: frontisq; coronas:
Vnguentum: vestes/atq; monile graue.
Hora.in epis. Ardor auaritię per sęua pęricula multos/
Per casus varios: exitiumq; trahit:
Sapien.xiiii. Nauigat hadriacũ pelagus fluctusq; trementes
Quem studium nũmi/curaq; vana trahit.
Claudia⁹ de raptu ꝓserpie Non metuit fluctus: tempestatesq; sonoras:
Auri sacra fames: pectora tuta facit.
Ecclesi.v. Nec dulces somnos capiunt/mollemq; quietem:
In epist. Sap phus Funibus immitis quos Cytherea trahit
Semper habent curas lusores: sępe dolores
Noctes atq; dies pertolerare solent.
Treno.iiii Quid ganeos memorare velim: q ventre refarto
Iuuenalis In crapulis semper delitiisq; iacent?
Quid referam fatuũ: quem vexat cura laborq;
Coniugis: in thalamo mutua stupra timens?
Sapien.v. Nemo tamen propter christũ sufferre labores
Promptus: ad interitũ corpora nostra ruunt:
Iuuenalis Eccs̃.x. Optima raro placent: probitas laudat̃: & alget.
Nempe homines cũctos/iam malefacta iuuãt.
Virtutem studeat sapiens amplectier vsq;:
Crimina proueniunt pessima sponte sua.
Math.vii. Qui pro cœlorum regno mercatur iniquas
Ezech.vii Illecebras mundi: stultus inersq; manet.

Honorare parentes.

Hos reror insulsos fatuos: pietate parentes
Qui non pręcipua venerantur: quiq; iuuamen
His placidũ pręstare negant. qui verbera dira
Iurgiaq; his referunt: tales ratis illa recenset.

Honora re pentes.

Qui honorat patrẽ suũ iocũdabitur ĩ filiis: & ĩ die orõnis suę exaudiet̃: Qui honorat pr̃em suũ vita viuet longiore. Qui timet dñm honorat ꝑntes & quasi dñis seruiet his q̧ se genuerũt in oꝑe/ & sermõe & omĩ pacientia Qui maledicit pr̃i suo & matri/ extinguet̃ lumen eius in mediis tenebris.

Hunc etiã esse puto fatuũ/ stolidũq; parentem:
Largitur natis qui bona cuncta suis:
Cum quibus ipse suam posset sufferre senectam:
Morte grauescẽtes & recreare dies.

Ecclesi. iii. ʒ.q.v.cẽs qui. i.Thi.v. Proner. xx. &.xxviii.

Beatus tho.2 2.i.q.22.ar.v
Improbus inde senem natus caruisse parentem
Sustinet: & modicũ fert sibi prẽsidiũ.

Prouer.28
Si nimiũ viuax pater est: sibi tristia fata

Ouí.in meth.
Exoptat natus: mortis & exitium.

Eccles.iii.& vii.
Non ꝓbitate quidem: nulla pietate moueꝫ

Pro vita effœta: pro senioꝙ patris:

Leuiti.xx.
Deutro.v.
Stulte parens: cur tu nato bona tota dedisti?

Deut.xxxiii.
Qui te nunc pascit impietate trucí.

Exodi.xx
Malach.
Attamen iste diu non viuet: tempora vitę

Math.xv.
Multa nec implebit: morte repente perit:

Mar.vii.
Qui patrí & matrí dignos non prẽstat honores:

Ad ephe.vi
Nec colit hos quorũ sanguine vita data est.

Deutro.27.
Prouer.xx.
Morte mala dignus: reuerenter ferre parentes

Qui negat: est stygiũ dignus adire lacum.

Absolon ii.Reg.xv.& xviii.
Absolon insignis iuuenis: formaꝙ decorus

Contempsit patrem: morte quoꝙ interiit.

Cham Genes.ix.
Qꝛ Cham nudasset stultus pudibũda parentis

A patre cœlesti mox maledictus erat.

Leuiti.xviii.
Sennacherib ii.para.32.
Sennacherib manibus natoꝝ morte ꝑemptus:

At regnũ potuit nullus habere tamen.

Danielis.v.
Balthazar ex merito ducebat tempus & annos

Luctiferos: secuit hic ꝙa membra patris:

Thobie.iiii.
Nato sacra dabat senior documenta Thobias:

Vt matrem ingentí ferret honore suam.

iii.Reg.ii.
Propterea Salomon rex se de sede leuabat

Regalí: matrem condecorare volens.

Corylaus Plutarchus
Roma Corylao lueres/pẽnasꝙ dedisses:

Si veritus matrem non foret ille suam:

Hiere.xxxv
Eccles.xxiii.
Vnde etiam Rechab natos/deus ipse probauit:

In patre ꝙ fuerãt: in quoꝙ matre pii.

De cauillatione ſacerdotũ in choro.

In choris ſacris fatuos videmus
Prauitas oris quibus impudici eſt:
Eliquant nugas recoluntq; totum
Geſta per orbem.

Garruli tas chori

Ceſſent i eccleſiis vana & multo fortius fœda & p phana colloquia ceſſent confabulatões q̃libet &c. Secularia negotia in eccleſia nõ debent tractari.

In templis fatuos plures nunc eſſe videmus:
Stultorum in ſacris ſtat quoq; turba choris.
Qui nugas ſpargunt varias/ & murmura linguę:
Atq; cauillantur vocibus aſſiduis:

c. decet de immu. eccl. li. vi. c. cũ decorem de vi. & ho. cle. Hieroni. ad damaſum.

ps̃.xxxviii & .lxxii Consilium capiunt: quo narragonia fluctus
Peruolet Ionias: plaustraq; lata parant.

Ad ephe.iii O quales ritus seruat nunc sanctio quondam
Ecclesię o leue q̃ continet illa decus?
Nil agitur totũ rigido Mauorte per orbem
Accidit externis nil quoq; grande locis:
Quod non in sacris recitetur sedibus: ad q;
Peruolet extremos vltima fama choros.
Pręlia gesta quidem fors in regione Britanna:
Pręliaq; a Thurco pontica gesta truci

Prouer.v. Illic narrantur: quoniam reuerentia nulla
Diuini cultus: nec pudor vllus adest.

nota dormentarium Discurrit baculo quoq; dormentarius albo:
Et noua multa refert/per loca cuncta chori.
Sępe matutinas/rerum nouitate relata/
Incipiunt: nugas cõmemorantq; nouas:
Hoc rumore solent totum cõsumere tempus
Soluere quo decuit cantica sancta deo.

glo.c.fi de cle. nõ resi.li.vi Feruor auaritię multos ad limina templi
Conuocat: ob nũmos carmina rauca canunt.

ps̃.xv Tutius vsq; foret sacros vitare penates:
Q̃ sic sacrilego polluere ore choros.

Neemię.xiii. Ecclesi.xxi. xvi.q.vii.& hoc diximus. Extra stare velis potius sacra limina templi
Si placare deum garrulitate putas.
Simplicibus prauos mores/exemplaq; praua
Pręsbiteri monstrãt: scandala plura mouent.
An ne putas tali ritu te posse mereri

Act.xii. 24.q.i.oibus &.c.quare ex sola. Presbyter ecclesię/& dona sacrata deo?
Nam pręcibus votisq; piis laudare tonantem
Conuenit: hinc nugas pellite ab ęde sacra.

Superbię oſtentatio.

Sordida laus ſemp proprio quę prodit ab ore:
Hanc ſapiens refugit.
Efficit & fatuos pompoſa ſuperbia plures
Tartara quos rapiunt:

Supbia

Auerte facię tuā a muliere corrupta: & ne circumſpicias ſpēm alienam: ꝓpter ſpēz mulieris multi perierunt: & ex hoc cōcupiſcentia q̄ſi ignis exardeſcit. Gladio proprio eiꝰ ſupbia amputet. capiat laq̄o oculoꝝ ſuorū in me & ꝓcutiā eum ex labiis charitatis meę.

Efficit & fatuos inſana ſuperbia multos
Quos vehit in noſtro carmine cymba leuis.
Eſt vitium ſceleris plenū / & cunctis fugiendum:
Sordibus excędit crimina quęq; ſuis:

Eccle.ix.et xi
Iudith.ix.
pſ.xc.&.123.
Prouer.vii
Eccſ.vii.
Oui.i.meth

de pe.dist.ii. Primus apud supos nauē hanc fabricauerat olim
hinc etiam Esaię.xiiii Nequitię inuentor perfidięq; parens.
Qui genuit fatuos quosdam: fastusq; superbi
Progeniem: ponens se procul ante deum:
Thobie.iiii. Corda rapit quos pomposa superbia: iactant
Iacobi.iiii. Qui quoq; quod studio non meruere suo:
vi.q.i. imitare Dicit enim fatuus me docta Bononia pauit:
Artibus: & sophię dogmata culta bibi.
xxi.q.ii. gloria epi in fi. Hinc dignus primā mereor conscendere sedem:
Acq; inter claros continuare locum:
Alter in argiuis ludos celebrasse palęstris
Se iactat: nouit vix elementa quidem.
Peregrinatio nō facit medicū. nulla ars loco discit vt ait Sene. Si cuperes sacrę suauissima dona Mineruę
Carpere: sufficeret theutona terra tibi:
Pascit & egregios iuuenes Germania pugnax:
Eloquii quos nunc monumenta vigent.
Iohel.ii. Hinc tumida debes nō mente superbior esse:
Vidisti externi q; loca magna maris.
Eccles.x.& xxvii. Sed quia principiū vesana superbia cœpit:
Hanc fugiat sapiens: effugiatq; bonus:
Lucę.x. xxiiii.q.iii. quidā ver. luciferiani. Lucifer ætherei clarus confessor olympi
(Candor erat cuius mirificusq; nitor:)
Corruptus fastu cœli contemnere patrem
Iob.xl. Ausus: tartareas mersus iniuit aquas.
Prouer.xv.& viii. Hunc sequit pomposa cohors ad tartara nigra:
Ad stygias vndas turba superba ruit.
Pš.xvii. Sapien.v. Lucifer & socii: fatuis nunc retia ponunt:
Inflatas animas cum quibus vsq; rapit.
Prouer.xiiii. Iob.xxvi Eccl.si.xi. Virtutes cunctas/moresq;/superbia sola
Destruit: indecores hęc facit esse viros.

Fœmineũ in primis genus ampla ſuperbia vexat: Proner.xi.
Eccs.vii.
Qua ſe continuo veſtit/& vſq; polit.
Fœmina quã faſtus tumidus rapit atq; ſuperbus: Eccle.xix.
Seducit multos: inſipidoſq; facit. Proner.v
Adſit in exemplũ Iudith: qua dux Holofernes Holofernes
Iudith.ix.
Interiit: q̃uis fœmina caſta foret. Ieſabel.iiii.
Ieſabel vngebat faciem vultũq; fucabat. Regũ.ix.
Dũ putat inſigni poſſi placare Iehu.
Eſt mulier vitanda procax: ſapientia clamat: Eccleſi.xiiii
xxvii.q.v.
Laſciuis oculis pectora caſta necat. nec ſalomon
Fœmina vera humilis titulos ſectatur honoris. Proner.xiiii.
Laudibus & fruitur fœmina caſta bonis.
Berſabee ſi non nudaſſet crura venuſta. Eccleſi.xxv.
ii.Reg.xi.
Rex dauid: facinus non ſubiiſſet atrox
Plures ſeducit faſtus: mentiſq; ſuperbę Eccleſi.x
Iohel.ii.
Gloria: quę fatuos iam ſine fine parat.
At deus omnipotens mentes/animoſq; ſuperbos Nume.xv
Thobie.iiii.
Faſtidit: pœna perſequiturq; graui.
Fœlix cui nondũ veſani gloria mundi
Imperat: aut qui non ambitione cadit.
Cogitat æterni quę ſit poſſeſſio regni.
Angelici lapſum cogitat atq; chori.
Rebus in externis nil ſordida nomina quęrit.
Contentus paucis: & moderata colit.
Luciferi caſum fatui experiunt inertes. Iob.xli
Eſaię.xiii
Pręcipitant ſtygiis corda ſuperba vadis. Nume.xvi
Dum ſibi/dũq; ſuis: choreq; Dathanq; Abyronq;.
Offitium vſurpant: ferreq; thura parant. pſ.cv.
Scandere dũ fecit: veſana ſuperbia ſtultos.
Deglutiit viuos terra recluſa viros.

De vſurariis & fœneratoribus.

Quos vſura vorax rapit/& malus ardor habẽdi.
Ad naues fatuas properent/ſtrictoſq; rudentes.
Hi ſunt qui ſpoliant inopes:hi fœnora iactant.
Vendũt:rurſus emũt/rapiunt/ſed merce doloſa.

vſurarii.

Exigua dabit & multa imperabit.hodie fęnorat:qs & cras repetit:&odibilis ẽ hõ hmõi Mutuũ dantes nihil inde ſperantes. Si qs vſuraz accipit:rapinam facit:vita non viuit.

Prouer.xx
Lucę.vi.
Inno.in.c.i.
de vſu.Bal.in
aũt.ad hęc C
e.ti. xiiii.q.
iiii per totũ

Peior adhuc ſupereſt:fatuorũ & turba ꝓbroſa.
Quam cupiunt ſatyri dilaniare canes.
Eſt nimiũ mendax:eſt ſordida/turpis/auara:
Fit nullis opibus hęc ſatura innumeris.

Peſtíferam hanc turbam íuris torquere poteſtas
Debet: & ad meritũ perdere ſupplícium.
Digna quídem flagrís: rapídiſſíma turba peculí
Nudare exutos ímpíetate ſtudet.
Atq; auídis nũmís cumulat frumenta: merũq;
Frugíbus aggeſtís horrea plena facít.
In cella atq; penu ſpumantía vaſa phalerní
Contínet: & cererem / & grana vetuſta nímis:
Sola tenet frugum / víní quoq; peſſíma turba:
Cíuíbus innumeris quod ſatis vſq; foret.
Nil metuít ſuperos: níl fulmína díra tonantís:
Per ſcelus atq; nefas ſordída lucra parat.
Parturít ílla famem fœdíſſíma turba ſítímq;:
Et plures ínopes ímpíetate necat.
Iuſtíor & melíor nunc eſt recutíta caterua:
(Vſuram q̃uis exígat ílla grauem:)
At magís eſt fœnus tale íntolerabíle: quod nũc
Noſtrates rapíunt: chríſtícolumq; genus.
Pellítur a noſtrís íudęus fínibus exul:
Sunt quía chríſtígenís fœnora vota víris.
O q̃ dura nímís nudos exactío vexat
Nunc homínes: ínopís perforat haſta latus.
Quos rrahít vſurę quęſtus: lucrumq; doloſum:
Ardor auarítię quos trahit / atq; ſítis.
Non fęcunda petunt telluris ſemína: vítes
Exoptant ſteríles: vt fluat índe fames.
His quía frumentí: rerũ eſt & copía cornu:
Mox rídet: ſí fors culmína grando ferít.
Sunt ſpurcí penítus: q turpía lucra requirunt
Alterius damno: diuítíaſq; legunt.

c.i.de emp.& ven.

Eccleſi.xlii
Eſaię.xxxiii.

Ezech.xiii.
Abacuc.ii.

xiiii.q.iiii.ca nonũ.& c.ſe. & ca.pe.

Math.xxiii.
Leui.xxv.

Deutr.xxiii.
Exodi.xxii.
Hiere.v.

Lucę.xix.
Pſ.lxxi.

Eccleſi.xxvii

xiiii.q.iiii. nec hoc &.c. ſe.&.c.qui/ cunq;

De vana ſpe futurę ſucceſſionis.

Rebus in externis eſt qui ſucceſſor haberi
Sperat: & alterius de funere gaudet acerbo.
At ſępe ante illū mortē pręguſtat. & is quem
Ad tumulum deferre putat: ſepelitur ab illo.

Optare aliorum mortem.

In mortē alterius ſpē tu tibi ponēr noli. Hereditas ad q̄ feſtinatur in principio: in nouiſſimo bñdictione carebit. Expectatio iuſtorū lętitia: ſpes aūt impiorum peribit.

de cōceſ. pbē. c.ii. & .c.ne captande eo.ti. li.vi. l.ſtipulatio ff.de ver.ob. l.quidā ff. de dona.

Quis fatuos tolerare queat/quos ardor habendi
Protinus inſanos: inſipidoſq; facit!
Qui cupit alterius rerum ſucceſſor haberi
Et bona nanciſci/qui cupit alterius:

Expectet fatum: quod dissolutio vitę est: Eccles. xxxi.
Successor fieri qui cupit alterius.
Sed quia mors hoim manibus nō ponitur vllis Treno. v
Cernimus hos fatuos sępius ante morí. Esaię. xxx.
Alterius mortem sperantibus: accidit inq̄ i. thimo. vi.
Sępe prius mortem vt pręcipitanter agant: Prouer. xx.
Nonne furor stolidus: mortē sperare propinquí Eccles. xliiii.
Vilibus in rebus hęres vt esse queas?
Spes tua vana nimis: quoniā tua funera nescis: Hiere. xii
Te sequit̄ pedibus mors properata citis. Sapien. iii.
Narragonū in patriam te pręceps ducet asellus: Eccles. vi.
Quem trahis: vt fatuos possis vbiq; sequi.
Spes est quę nutrit: spes est quę pascit iniquos:
Spes reficit domínum fallit & ipsa suum.
Quamuis possideas robustę membra iuuentę Eccles. 38
Viuida: sis fortis/sit tibi sana cutis:
Attamen expectat te formidabile lętum: Prouer. x. Osee. ix.
Morte cadunt iuuenes/decrepitiq; senes. Prouer. xii
Sępe pater natí męstissima funera luget:
Ergo spem fatuam crassaq; vota capis.
Rex Priamus natos fortes occumbere vidit: Priamꝰ de q̄.
Quos tamen optabat tunc super esse sibí: Iuuenalis
Absolon/egregii dum sperat sceptra parentis: Absolon ii. Reg. xviii.
Non dum maturus funera męsta dabat.
Hęredem quandoq; facit. mors pallida: quē non Hiere. viii.
Sperabas: fatuos fata futura latent. Nume. xxv
Non super humanis rebus/spem ponite vestrā: Pš. xxxvi. Eccles. iiii
Sperandum est soli viuere posse deo. Prouer. 28
Spes ea stulta nimis/semper sperare caduca: Eccles. x. & xix.
Et non quo tandem sistere fine velis. Pš. liiii.

Non obſeruare dies feſtos.
Qui diem feſtum meritis decoris.
Non colit: tractans auidos labores.
Simeę currum/fatuamq; rhedam:
Scandere debet.

Non obſeruare

dies feſtos.

Memento vt diē ſabbati ſāctifices ſeptimo enī die ē ſabbatū dñi dei. Sex diebus opaberis & facies oīa opa tua. Septīa dies ſabbati ē: id ērequies dñi dei tui. Nō facies in eo quitq; opis &c

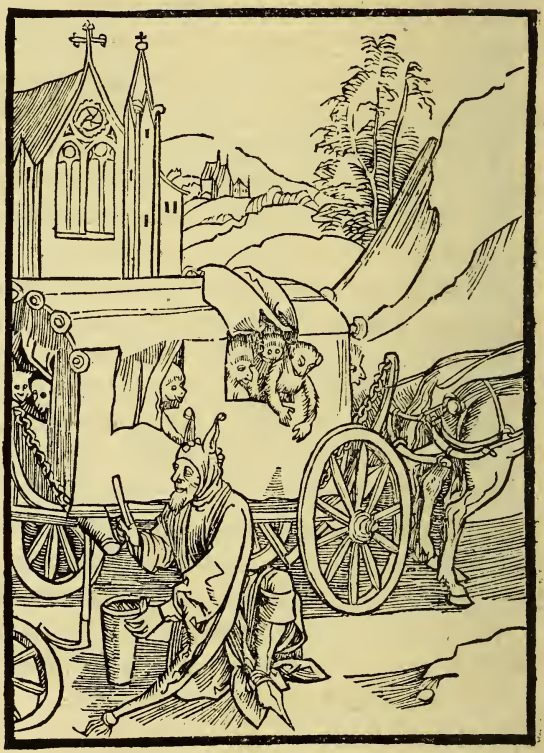

Exodi. xx. & xxxi. Leuiti. xxvi. Iohan. xvii. Deutro. v.

Proh pudor in cęcis nūc gens humana tenebris
Ambulat: & ſani nil modo cordis habet.
Eſt data chriſticolis ſupremi gratia regis.
Vt noſcant fidei per documenta deum.

Electíq; deo ſint: ad ſua regna vocatí:
Quí tamen illíus dogmata nulla colunt.
Sancta fides cultu nunc flaccída facta pudendo
Vix ſpecímen príſcum contínet atq; decus:
Pontíffices ſanctíferías ſtatuere ſolennes:
Feſtaq; ſanctorum/ſacrificoſq; díes:
In quíbus æterní reſonarent cantica patrís:
In quíbus angelícus concíneretq; chorus.
Sed quía curamus plus vaní ludícra muudí:
Et plus ſordíduli corporis íllecebras:
Negligímus fídei ſpecímen: rítuſq; decoros:
Curamus legum míſtica ſacra níhil.
In ſacrís agimus conuíuía craſſa díebus:
Contínuís crapulís cœlica feſta madent.
Ocía cum dantur: ferię & mortalíbus/illí
Non pręce/nec templo: at ebrietate lítant.
Antea q̃ feſtís reſeratur porta díebus
Eccleſię: populís vncta taberna ſonat.
Ille bíbit ſtomacho ieiuno. deuorat alter.
Anteq̃ templí límína ſacra vídet.
Quę nõ conceſſís volumus tractare díebus.
In celebrí cupímus contínuare díe.
Dum ſerit in templo fídei pręcepta ſacerdos.
Aſſum atq; elíxum/vínaq; larga glutís.
Non níſi thuríferas concędís potus ad aras.
Orando ructas: euomís atq; preces.
Stulte labor manuũ ſacrís ceſſare díebus
Conuenít ímpoſitís diſce vacare bonís.
Sabbata ſanctifices: cecínit tíbí pagína chriſtí.
Sepoſitis rebus: hęc ſacra ſola cole.

Hiere.xvii. de fer.c.i.& vl. Ce.ti.l. oẽs de cons.di. iiii.c.i.

xxxiiii.q.i. odi.de cõ.diſ. i.in die.

xxiiii.diſt.cũ liceat
xxiii.diſt.his igitur.
xliiii.diſ.non oportet
Seneca ad lucil.in epiſtola
xviii.c.placita.xiiii.q.iiii

De cõ.diſ.iii. ireligioſa.

i.Theſſa.v.
Act.ii.

Eſaię.xxviii.

Hiere.xvii
Leuiti.xxv
Marci.ii.
Io.ix.

Largíri & pemítere.
Quí dolet & meret propter/quod vertere nequít:
Eſt fatuus: quoníam cura torquet ínaní.
Prę̃terea eſt ſtultus: quí dum largítur amico
Pęnítet: híc donũ perdít: meritũq; ꝓphanat.

Cuz triſti vultu donare.

De facíe lęta: ſíne lęticía facíeí.
Quod dederis ꝑ dís rem meritũq; reí Hylarẽ datorem dílígít deus.
Beatí⁹ eſt ſꝑ dare q̃ accípere.

glo.in.c.i.de dona.23.q.6. ex his oíbus. 2.Corinth.9.

Quíd ſít largírí: quíd ſít donare docebo.
Vírtus magna quídem eſt: ſí píetate facis.
Mentíbus humanís gígnít ſolatia lęta
Hęc vírtus: ſí quíd dexterítatís habet:

Munera quí placídis manibus largítur amíco.
Donat & emerito prȩmía dígna víro. Eccleſi.xii.
Laudíbus egregíis/fama eſt cantandus & acrí. Iob vi.
Is vírtutis ítem nomen habere poteſt.
Ille tamen fatuus: quí cum largítur amíco: Ad coll.iii Ad hebr.iiii.
Pȩnítet hunc miſſí muneris atq; dati.
Sȩpe etíam donat hílarí non mente bonaq;: Eccleſi. xviii.
Pallor at in facíe/triſtítieſq; ſedet.
Atq; datum ꝓpter/fatuos euellere crínes
Audet: & ímproperat quȩ dedit ante/cíto: Eccleſi.xx.
Munera perdit íners: nam grates ſoluere nemo
Huíc cupít: ingrata quí bona mente facít.
Ille tamen peíor: pro chriſti quí dat amore: Eccleſi.xxv.
Pȩnítet atq; operís/muneris atq; cíto.
Quíppe deus fatuo non ſemper prȩmía/mox ve
Tranſmíttít: ſapíunt libero dona deo. Cantico.viii.
Nam deus omnípotens homínis níl munera curat Eccleſi.xiiii
Aſt anímí donum penſítat ípſe píí.
Lȩtícía vultus/ínopí quí donat amíco: Prouer.iii Eccleſi.iiii
Largíturq; bonís ex píetate vírís.
Conſequítur laudes: & grates ſemper habebít
Optíma de grato munera corde fluunt. ꝓuer.xxviii
Pungímus ínterea fatuum quoq;: munera ſemper
Quí capít: íngratus attamen vſq; manet.
Spurcidíus níhíl eſt íngrato: níl quoq; peíus: Seneca de in gratitudi.
Hoc vítío rapítur maxíma turba nímís tullius in off.
Vír bonus & ſapíens grato cíto donat amíco: Sapien.xvi. Eccleſi.xxix
At ſtudeat gratas ílle referre víces.
Sí donare velís. fluat hoc ex corde benígno. ii.thimo.iii.
Síc dabítur merítís gratia prompta tuís. Lucȩ.vi.

De accidię vitio.

Desidę vitium toto dominatur in orbe:
Segnitiesq; hoim nunc genus omne premit.
Corpora seruorum torpent/fugiuntq; labores:
Somnia agunt vetulę:sed precium accipiunt.

Accidia

Somniferū semē spgo atq; papauer: vt inde Dormiat & deses dormiat vsq; piger. Vult & non vult piger: aīa autem opantiū inpīgua bit Sicut acetum dentibus & fum⁹ oculis: sic piger his qui miserunt eū vsqquo piger dormis qñ cōsurges e somno tuo? paululū dormies paululū dormita bis: & veniet tibi q̄si viator egestas

bea.tho.pte.i q.lxiii.ar.ii &.22.q.35. ar.ii.&.in.q. de malo.q.ii. ar.ii.

Torpor sit q̄uis mentis destructio: cunctis
Pernities: tñ hunc sedula turba petit.
Vnde etiam accidiam vitiū prę grande putamus
Ex cuius gremio proh mala magna fluunt.

Quem premit vſq; adeo torpenti ĩ corpore langor
Accidię: aut cuius marcida membra iacent: Prouer.vi.
Deſidiam propter neq̃at ꝙ voluere crura: Sapien.xv
Sed patitur laſſos/igne perire pedes:
Eſt fatuus vecors/& nigro ſtigmate dignus ꝓuer.xv.& xxvi.
Pręſtet vt exemplar deſidię vſq; ſuę. Prouer.xviii
Deſidioſus homo cunctis incõmodus horis Prouer.x.
Luminibus fumus ceu malus eſſe ſolet. Eccs̃.x.
Aſſidue ſolitus flãmas ſeruare camini.
Obſtat enim ſibi met ſolus vbiq; piger.
Fœlix qui iuſto exercet ſua membra labore: Prouer.xx.
Et manibus panem quęritat vſq; ſuis.
Sed deus hunc punit tormento ſępe cruento Prouer.xxi &.xxii.
Quem premit aſſidue torpor & accidia.
Pręmia largitur deus optimus ampla labori Iob.v.
Non is manducet quiq; labore caret
Accidię vitium metuenda pericula mundo Eccs̃.ii. Eccleſi.li.
Intulit: ad facinus principiumq; dedit. ii.theſſa.iii.
Rex Dauid torpore graui/& cum deſide vita
Factus adulter erat/atq; homicida ſimul ii.Reg.xi.
Roma labore vigil/fregit Chartaginis arces:
Deſidia interiit Roma ſubinde cito: Aug⁹ de Roma.
Poſtq̃ militia & belli ſudore vacabant
Romani: & nuſq̃ bella vel hoſtis erat:
Accidia & luxu/Robur Romana iuuentus Appianus
Perdidit: hoc cecidit inclyta Roma modo
Nam prius externis pugniſq; & marte feroci Ouidi.in faſ.
Paſcebat fortes bellica Roma viros.
Sed poſtq̃ luxu fracta eſt: veneriq; parentans
Illecebris/vires perdidit illa ſuas.

De externis & infidelibus fatuis.

Hic posui externos fatuos/qui nomina gestant
Stultitię: nostrisq; fidem insipientibus addunt
Quamuis non digni nobiscum soluere nauem.
Sunt tamen ad sortem puppis numerūq; vocati

De extraneis fatuis.

Generatio hęc p uersa est & infideles filii. Incrassatus est. dilatatus & recalcitrauit incrassat⁹ ipinguatus dilatatus dereliqt deū factorē suū & recessit a deo salutari suo. p uocauerunt eū in diis alienis & i abominationib⁹ ad iracūdiā cōcitauerunt.

Eccles.x. ii.chorin.iiii. &.vi. Sapien.xiiii.

Ecce sed externi fatui subsellia ponunt
Vt possint pictę nauis habere locum.
Insuper occurrit fatuoꝝ maxima turba:
Quę pene & terras & freta cuncta tenet.

Quos ideo externos reputo/quia sunt ꝑcul extra
Septa dei: & veram catholicamq; fidem.
Negligere hos potui: tenebrisq; relinquere: q̃d nã
Ad nos de fatuis quos foris error habet?
Sunt adeo cęci: nullo medicamine possunt
Sanari: vt linquant quos coluere deos.
Liberius fuerat gentes transire silendo
Sordifluas: quarum pectora dęmon agit.
Tantus ite̅ numerus: tanta est fera turba/ cohorsq;
Stultorum fidei quę sacra iura negant:
Vt nequeat cunctos parui membrana libelli
Complecti: sectas est meminisse satis.
Thurcorum gens prima locum stultos tenet inter
Atq; Saracenì: Tartareiq; canes.
Quos Mahumętanę legis tenet impius error:
Aphrica quo tota est capta: Asia atq; potens:
Magna quoq; Europę iuncta est mo̅ portio: nauis
Quã mo̅ nostra vehit: Sarmaticosq; Scythas
Secta Bohemorũ fidei ludibria tractat:
Et Morauis nolas stultitię illa dedit.
Quì merito in prima fatuorum puppe locantur:
Stultì etenim ignauì dogmata falsa colunt.
Pragensis schola p̄cipue/quę fulguris instar
Decidit a summo/sponte scięnsq; gradu.
Cōmemorasse velim cunctos quì dogmata falsa:
Ararumq; colunt vana ministeria:
Nostra quibus sacra religio/veneranda fidesq;
Censetur mendax/falsa/prophana/leuis.
Inter eos fatuos memorem quoq;: mortę cruenta
Aut laqueo frangunt: quì sibì sponte gulam:

i.corin.vii.
ii.q.i.multi
de diuor. gau
demus

xcii.dist.pluri
mos.
xvi.q.i.in ca-
nonibus.

thurci
Saracęni
tartari

Scythę
Bohemi
Morauì

Praga

Hęretici

C.de his qui
sibi mor.cōsci
l.vna.
xxiii.q.v.pla
cuit.

De fidei catholicę/& imperii inclinatione

Vos o christicolę proceres/ex corde precamur
Qui manibus vestris fidei monumenta tenetis:
Consilio magno/rerum perpendite casus.
Et mihi stultigerā: quā monstro: relinqte mitrā.

De reipublice christiane interitu.

Omēs vobis dies ac noctes contingat cū oī lucubratiōe & cogitatiōe degere sp/ volēti b⁹ vt aliqd vtile & placēs deo subditis p̄beat: & noctib⁹ sub ęq̄litate diei vti: quo vobis subiecti sui boī quiete cōsistant/ solicitudine liberati: nec cessare i q̄rere si qd sit &c

in aut. vt iud. sine quo suff. in prin. col. ii. in aūt. vt diui iust. in prin. col. viii.

Dum meditor lapsus: quales respublica christi
Perfert: & fidei damna verenda sacrę.
Innumeris cogor lachrymis propere ora rigare
Et gemitu sortem plangere sępe grauem:

Luctíferis deceat contundere pectora palmís:
Feralíq; tuba grande fugare nefas:
Nemo adeo durus: nemo tam ſaxeus vſq̃:
Quí non hos caſus lugeat atq; fleat.
Eccleſię vídeat cum ſic decreſcere ſedem:
Quandoquidem ín lapſu ſacra cathedra ſacet:
Roma caput mũdi nutat/tremít/atq; labaſcít: Roma de qua Lactantius
Debílibus vehítur ſors modo noſtra rotís:
In míſeroq; gradu chriſti reſpublica paſſim
Fluctuat: & ſubíta mobílitate fremít:
Dogmata non ſolum fidei: legeſq; ſacratę
Decreſcunt: ſed ením ſanctío quęq; ruít:
In culpa proceres ſunt: & torpentia corda Cauſa deſtructionis fidei.
Regum: quí manibus bellíca tela gerunt:
Hí fídei q̃uis clypeum: ſceptrũ: armaq; portant
Lumíne ſed patulo/triſtía fata vídent:
Nemo rapít galeam: nemo ſam claſſíca pulſat:
Magnanímo nullus pectore ſígna gerít.
Vt modo romanam defendat marte parentem: Math. viii
Nauículam Petrí ventus & vnda quatít.
Vna fides chriſti toto venerabílis ęuo
Quę potís eſt cunctos ſanctífícare víros:
Nunc títubat: lapſumq; tímet: ſubítamq; ruínam:
Et caſus metuít pręcípítanda truces.
Arma parant contra/peruerſę Martía gentes
Eccleſíam: tumído quę tremít acta freto.
Víx tenet illęſam chriſti reſpublica ſedem:
Cladíbus at tandem: mox quoq;/laſſa ruet.
Impugnat Thurcus/Scythícís prímũ ortus ab orís Thurcus
Eccleſíam Petrí/dílaceratq; fidem:

Mahumętus
Impía íura dedít Mahumętus pſeudo ꝓpheta
Gentíbus ímmodícis legíſer ílle fuít:
Pęſtíferas totum ſectas díffudít ín orbem:
Arabia.
Atq; Arabis primũ dognata falſa dedít:
Aſia.
Inde Aſiam ínuertít maíorem: Afriq; ſequutí
Aphrica
In ſua íurarunt ímpía verba vírí.
Soldanũ Aegyptí/Mauroſq;/& Thartara regna
thurcus ex ca
Et cladem fídeí/Thurcum habet ílle/ſacrę:
ſpiis mõtibuſ
Quí Getícís níuíbus quondam contentus. & aruís
Sarmatícís: pontum nunc habet Ioníum.
Boſphorus.
Boſphorus at Thracíę: ſeptẽ quoq; regna Trionís:
Thratię
Nec fuerant Thurco regna paterna ſatís.
Lybia
Perdidímus Lybíę gentes: Aſíamq; mínorem:
Aſia minor
Quę quondam coluít dogmata ſancta patrum
Europę multos populos amíſímus eheu:
Hungaria
Hungarus atroces ſenſít adeſſe manus.
Dalmatia
Dalmata mortíferos ínſultus ſępe/cruento
Marte tulít: Thurcos díſpulít atq; truces:
Raro ſed auxílíum chríſtí de mílíte ſenſít:
Deſerímus fídeí culmína ſponte ſacrę.
Heu níhíl accreſcít nobís: ſed cuncta labaſcunt.
Decreſcít vírtus: marcet vbíq; fídes.
Hiere.ix.
Tríſtíbus ín lachrymís q̃s non hoc flebíle fatum
Treno.ii.
Plangat? cęſarıem dílanıetq; ſuam?
Grecia
Perdidímus Graíos. fídeí quos dagmata noſtrę
thracia
Contínuere díu: perdídímuſq; Thraces.
Sub íuga Thurcorum Macedon trãſíuít: Achíuus
Macedonia
Achaia
Ceruícem parıter ad íuga díra dedít.
theſſalia
Perdídímus Spartã: Thebaſq;/& Theſſala tempe
Myſia
Nos Myſías nuper perdídímuſq; duas.

Gallata nunc ſeruit: noua Romaq; cęſare digna — Cõſtantino polis.
Imperiũ amiſit/cum Trapezonte/ſuum. — Trapezos
Quid iuuat innumeras chartis memorare ruinas?
Chriſticolis pudor eſt ſic cecidiſſe fidem.
Oia Thurcus habet: nec enim cõtentus eſt in illis
Quę male poſſedit: nos quoq; habere cupit. — Iſtria
Non ſatis Iſtricolas/Styrioſq;/& Pannona rura — Pannonia
Tutari a Thurco gens modo noſtra valet.
Illyrici trepidant: inſultus Appula rura — Illiria
Thurcoꝝ metuunt: Itala terra tremit. — Apulia Italia
Vix ſe defendet fumantibus ætna cauernis: — Sicilia
Enceladi ceruix ſentiet illud onus.
Iſter & indomita Sueuoꝝ ab origine natus: — Danubius
Thurcorum metuit nunc tolerare iugum.
Sancta Rhodos defende fidẽ: mahumetica ſacra — Rhodos
Dirrue: ſaluificam contueare crucem:
Bagiazit princeps: ſua gens quem nomine diro — Baiazit Ildrimi
Ildrimi vocitant: arma ſeuera parant:
Horriferis bellis noſtras contendit in oras:
Et properat ſanctam vertere vbiq; fidem.
Percitus eſt furiis: facies pręcincta colubris
Eumenidum: cordi bacchicus ardor ineſt:
Sanguine chriſticolas laceratq;: & morte cruenta
Afficit/abducit: carcerat/interimit.
Iſta ſitis Thurci ſatiatur ſanguine nullo. — Eſaię. lvi
Marte fores pulſat chriſticolumq; lares: — Eccleſi. xii.
Roma decus fidei: Petri ſanctiſſima ſedes — Roma
Ni caueas: lacera fronte capiſtra geres.
Euomit en rabiem toruam hęc Acherontia ſecta:
Et furit: vt laniet teq;/ ſacramq; fidem.

xliii.dis.sit rector &.c.ephesiis.

Heu lupus innocuũ passim consumit ouile.
Et vorat insontes dissipat atq; viros.
Diripit infantes: matres castasq; parentes
Enecat: imberbes cũ senibusq; rapit.
Torpor habet mentes nostras: pręcordia marcẽt
Perpetuusq; premit pectora nostra sopor.
Nos apud indomiti lex est & copia Martis:
Sunt & magnanini/ signiferiq; duces:
Sunt vires animi: sunt & conamina belli:
Consilium prudens: ingeniumq; ferax:
At tamen inmanes patimur procędere Thurcos:
Perdimus & nostro crimine sponte fidem.

c.quis de reg. iu.in anti.

Dormitant reges/proceres: palinurus in vndis
Mortiferis recubat/qui caput orbis habet.

ps̃.lxxv

Dormitat nunc Petre tuę ditissima sedis
Turba: patet Thurco dilanianda fides.

Naũ.iii.

Nemo vetat sęuire trucem/ꝑ regna/per vrbes/
Hostem: sponte sua quisq; perire cupit.

Esaię.li.

Europę magnã partem perfregit/habetq;:
Extenuat nostram victor vbiq; fidem.
Thurcorum rabiem iam crimina nostra merent̃:
Ob scelus atq; nefas pœna luenda venit.
Diuitias colimus: nũmis cõponimus aras.
Exulat & virtus: exulat alma fides.
Auri sacra fames: rerum quoq; vana libido.
In pœnas meritas pectora nostra trahunt.

Oui.& in prohe.grego. Ecclesi.xiiii.

Cœlica pulsa quidem terras astręa reliquit.
Et partem imperii nunc sibi quisq; rapit.

Io.xix.c.iter q̃ttuor de ma. & ob.c.nimis de priui.

Olim Roma potens: patres/fideiq; sorores
Quattuor elegit: cum quibus esset honor.

Sacratas ſolymas: vrbem a nomíne dictam
Fortís Alexandrí: ſedem etíam Antíochí.
Quarta ſoror Cõſtantís erat noua Roma: ſed oẽs
Has premít ímperío turba nefanda ſuo:
Gentiles íterum ſecte: pſeudoq; prophetę
Exurgunt noſtram contamínare fídem:
Nemo vetat: rígídís ſunt pectora noſtra tenebrís
Subruta: chriſtícolę lumína cęca gerunt.
Hos merító lapſus ob crímína noſtra ſeueros
Nunc patimur: chriſtus denegat auxílium.
Maíor ín ímmaní nunc eſt reuerentía thurco:
Maíorí cultu dogmata falſa colít:
Qz̃ nos chriſtícolę legemq; fidemq; beatam:
Fœdera rupta cadunt: pax quoq; nulla malís.
Impíetas: vſura placet: ſpoliũq; bonorum:
In cíuem cíuís: filíus inq; patrem:
Quílíbet alterius gliſcít contíngere terras:
Eíícít atq; alíum / ſede locoq; ſuo.
Chriſticolas proceres vexat concordia díſcors.
Príuata vtílítas vertít vbíq; fídem.
Mírandũ íccírco non eſt ſi perdímus vrbes
Innumeras: terras / regna vetuſta ſímul.
Níl reſtat: thurcus martem mox ducet ín oras
Noſtras: níl thurcum claſſíca noſtra vetant.
Porta patet: vía facta palam: Roma ínclíta Roma
Víx tandem euades: ſęua procella venít.
Condídit ínítío te rex: te conſul adauxít.
Mox tetígít ſũmos vertíce Roma deos:
Cęſareís tandem ſceptrís ſubiecta: ſed índe
Líbera facta nímís: mox quoq; ſcęptra feres:

Hieroſolyma.
Alexandria
Antiochia
Conſtantino polis.

Cauſę deſolationis fidei

Leuiti. xxvi.

puer. xxviii.

puer. xvii.
Hiere. xv.

Romanę vrbis principia

Hiere.xxxi Ad hebre.8
Nemo vetat: minuítq; fidem iam noxia culpa
Nostrorum scelerũ: conscia pęna subest:

Exhortatio
O proceres latíi: tuq; o Germanía fortís:
Vos rígidi Galli: Pannoníusq; ferox:

Cõcordia pueres crescũt discordia maxime dilabũt
Et tu papa sacer: Christi defendite nomen:
Bellica victrici stringíte tela manu.

Salustius
Inter vos pietas: sít pax/constantía/firma
Sacra fides: nexu perpetuatus amor:
Vnus & assensus: concordía fida: manusq;
Iuncta sít: arrípiat quílibet arma cito:
Possumus e nostrís procul hinc expellere Thurcũ
Fínibus: & christí sic stabílire fidem.
Spes quoq; adest nostris firmíssíma gẽtíbus vna
Qz sceptrũ ímperíí Maxmílianus habet:

Maximilia/aus impator sanctíssimi romani imperii
Afflictís poterít solus succurrere rebus:
Et solymas propría nunc reparare manu:
Víríbus Alcídem superat: pręcellit Achillem:
Cęsarís/hoc vno est príncípe: fama mínor
Nil míhi Pompeius magnus: nil Silla: Camillus
Laudandi: mea laus Maxmílianus erít:
Cęsareo dignus prínceps díademate: sedem
Eccleſię firmet: ímperíiq; sacrí.
Víctríces aquílas: victritía signa per orbem
Constítuet: Thurcí dissípet atq; mínas:
Mox solymas: signumq; crucís: tumulũq; sacratũ
Restítuet: regí cęlica turba fauet.

Apostropha ad germanos
Sed vos Germanos proceres/genteſq; potentes
Admoneo: pręcibus ínuígílate meis:
Quandoquídem latíi domínos dormíre vídemus:
Ausonídum torpent membraq; lassa ducum:

Dormitant Siculi reges: gallusq; superbus:
Ecclesię dormit negligit atq; cohors.
Cuncta videmus eni/scimus quoq;/possumus atq;
Nec volumus: cunctos sponte perire iuuat.
Ergo per immanes ducatis classica gentes:
Addite Tarpeio corpora victa iugo:
En aderit vobis pręsenti numine christus: Apo.xvii.
Cœlesti franget impia castra manu:
Maxmilianus adest: quo maior tempore nullo Maximilianus rex Romanorum.
Rex fuit: a digno stemmate sceptra gerens:
Inuideat quicunq; velit: non iustior illo
Principe: non heros clarior vllus eo:
Cęsareum profert vultum: in ceruice nitescit
Maiestas: mores nobilitatis habet:
Fraudibus attentat nihil hic: nihil ille dolosum
Concipit: at plano tramite vita meat:
Hunc non insani fastus: sed candida virtus
Eleuat: hic solus fœdera pacis amat.
Hoc duce crescet honos terris: hoc principe sācto
Possumus in tuta pace manere diu.
Liuida corda cadent: quę nutu sępe superbo
Impediunt regem/consiliumq; bonum:
Exitus hos tandem tristes. tormenta manebunt
Et sua: qui cupiunt per scelus arma sequi.
Nullus in orbe viget princeps qui cęsare nostro
Sit melior. iussis seruiat ergo suis
Quilibet: & capitis mādata fidelia sacri
Perferat: & domino seruiat vsq; suo.
Hoc duce Sarmaticas gentes superabimus: atq;
Euxinum pelagus: bistoniosq; lares

De assentatoribus & parasytis:

Subdolũ equũ quisquis manibus palpare putabit:
Lambere vel discos: blanditq; potentibus. ille
Assentator vt est: sequitur sic atria regum: &
Nobiliũ mensas: agit & fatuũ parasytum.

De assentatorib⁹.

Princeps quí libẽ ter audít verba mẽdacíí: oẽs mí=stros habet ímpí=os. Sunt q̃ se prí=mos oím rerũ eẽ volunt: nec sunt: hos consector sil' quicq̃ dícunt lau do íd rursus sí ne gant: laudo po=stremo ímperauí egomet míhí oía assẽtarí. ís quest⁹ nũc ẽ multo vbe=ríus. hoc nomẽ ẽ aucupíũ.

Prouer. xxix
bea. tho. 2. 2 q. 115. glo. xxv dist. c. vnum Terẽ. in enu.

Melior ís etíam fatuis adíũgere classem
Per mare qua vehítur aulica turba procul:
Hęc etením propríã cupiens cõscendere puppím
Rostratę dedímus vela cupíta ratís.

Nobilium ſerui cupiunt ſulcare ſeorſum: xlvi.diſt.ecce quare
In turba nequeunt continuare dolos.
Doctus adulator ſolus cupit eſſe/potenti Horaꝰ in epiſ.
Cum domino: & ſolus noſcere cuncta cupit.
His igitur fatuis lembū hunc cōſtruximus amplū: Leuiti.xix.
Ne fraudis caperent impedimenta ſuę.
Aſſentatores paſcit nunc curia regum: Eccs̄.vii.
Primus apud dominū quilibet eſſe cupit:
Alter enim tacitum virus/falſoſq; ſuſurros xliii.diſ.c.vl. puer.xxvi.
Auribus infundit: illecebraſq; ſerit:
Alter ab exultis/ſparſas/ſcit vellere plumas
Veſtibus: & domino cōplacuiſſe ſuo:
Eſt alius mulcens ſermonem mente doloſa i.theſſa.ii.j Eccleſi.xxviii
Prolatum: & fraudem miſcet vbiq; ſuam.
Dulcibus eloquiis/& vano murmure/ſtultus
Palpat herum: vt citius vera relata putet.
Delectat multos aliena viuere quadra: Iuuenalis
Diuitis vncta quibus nempe culina ſapit. ff.de her.inſti. l.captatorias.
Efficiunt plures mendatia ſordida dites: 83.diſ. nihil
Quiſquis adulator primus in arce ſedet: xi.q.iii.ne/mo perit
Doctus & ad flatus ventorum obducere pallam:
Scit quoq; ſe cunctis aſſimilare dolis. Eccleſi.xxi.
Iam datur inſignis locus his: qui voce bilingui glo in.l.i.C.ſi q aliquē teſ.p
Per patulas aures ſpargere verba ſciunt.
Multi aſſentando preconia clara merentur: Ad Roma.i. pō.xl.
Nam domini ingentes fallier vſq; volunt. Eccleſi.xii
Nemo iam gratus: niſi qui proferre ſuſurros xlvi.diſt.ſunt nonnulli de
Occultos didicit: & noua multa loqui. his quę ſi.a. ma.p.c. queſi
Sed quia peccatum comitatur noxia pœna: uit & in glo.
Calcitrat hos tandem fraus ſua/& vngula equi.

De delatoribus & obloquutoribus

Hic animū leuitatis habet/qui credere verbis
Omnibus vſq; ſolet:patulaſq; accomodat aures:
Nā nebulo mendax:balatro quoq;/pfida fundūt
Verba:parant hominū lites plerūq; moleſtas:

Facile credere

Nimia facilitas credēdi vitupera tur. Nō ſolū ille reus eſt q falſū de alio pfert. ſz etiā is q aurē cito crí= miníbus prebet. Nullū añ veram iuſtāq; pbatione iudicaī aut dāna re debem⁹ Mala itaq; audita nul= lū moueant: aut paſſi dicta abſq; certa pbatōe qſq; vnq; credat:ſz añ audita diligēterī quirat.

xi.q.iii.non ſolū.xxx.q.v nullū glo. pe. xvi.q.ii.c.i. lxxxvi.di.ſi quid

Vix ego pręſentes fatuos ad tranſtra vocaſſem
Si vicina ratis non petiiſſet eos:
Hoc genus indignū primā nūc occupat arcem
In mundo:quoniam credula verba canunt

Sed tamen est fatuus: facili qui concipit aure — Eccles.xix
Quicquid multiloqui prodit ab ore viri.
Stultitię signũ crasso de pectore profert:
Auriculę cuius ad mala verba patent. — Hester.xvi
Stultus enim patulas verbis accomodat aures: — Prouer.xiiii.
At sapiens stulti subdola verba fugit.
Magnanimus non est alium qui verbere duro — Iosue.vi.
Percutit a tergo: nec monitum ante: ferit:
Hic etenim incautus/nescit sibi ferre salubrę — puer.xxiii.
Prędidium: in dorso nam quia vulnus habet
Dulce magisterium est verbis nunc prodere falsis
Et iustum insidiis deprimere ore virum.
Hoc vitium quicunq; cupit tractare: prophanus
Proditor: iniustus & malesanus erit. — Eccle.28.ifi. ii.thessa.ii.
Delatoris enim fugiat mendatia/quisquis
Viuere perpetua cum probitate volet. — puer.xviii.
Lingua nocens tacitis prędordia casta venenis
Inficit: & tremuli conterit ossa viri.
Hoc vitio absentis/parti turbantur honores:
Hoc vitio siquidem crimina multa fluunt. — Eccles.xiii
Heu superalterius causam sententia fertur — Sapien.ii.
Sępius iniuste: lex quoq; falsa nocet. — Eccles. xviii. Prouer. xxix
Accusatus enim falso: non ante citatus
Tutari causam quomodo rite potest? — Hester.iii.
Hoc Mardochęum vitio/olim perfidus Aman
Detulit: at tandem prędia digna tulit.
Credulitas natum Saulis pulsauerat olim: — miphibosethi. Reg.xvi.
Nam delatoris credíderat vitio.
Magnus Alexander faciles non prebuit aures — i.Mach.x. Esaię.xxviii.
Verbis: credulitas nam celerata nocet.

De falsariis & fraudulentia.

Alchimia docet fallax: corruptio vini &:
Quas fraudes hominū perfidus orbis agat.
Omnibus in rebus fraudis falsiq;/doliq;:
Cuncta scatent vitio: tuta nec vlla fides.

De falsa/

riis rerum oim

Valeant alchimi ste quonia3 spēs rerū transmutari non pñt. Quisqs ergo credit posse fieri aliq̄ creaturā: aut in melius: aut in deteri9 im mutari/aut transformari in aliam speciē vel in alia3 sil'itudinē nisi ab ipso creatore qui oia fecit & p quē oia facta sunt: p cul dubio infidel' est & pagano deterior.

Cōtra Alchimistas. vide tex. in. c. epi circa fi. xxvi q. v.

Iam nisi centenas tribuant in carmine voces
Castalię: totidem linguas: vireſq; potentes
Dictandi: nequeam falsos componere stultos.
Copia magna quidem est illorū: magna caterua

Inde opus est ratibus/plures superaddere classes:
Vtꝑ longinquas sulcent me remige terras:
Et spargant passim merces/fraudesqꝫ dolosas.
Sed genus est variũ quod fraudibus infícit orbem:
Falsus amor fallit multorum credula corda: Prouer.xi. & xxix.
Nempe latens gestat/sub lingua sępe venenum. Eccles.vi.
Falsi etiam & ficti nunc inueniuntur amici:
Fraudibus inmixtis qui dulcia quęqꝫ loquunt̃: Eccle.xxxvii.
Quę longe a vero & sincero pectore distant.
Consilium falsum largitur prędia multis:
Decipiunt multos simulata & credula verba. Prouer.xii Eccles.viii. & xxxvii
Nemo cõmunes res curat: publica facta
Marcent: in propria & mẽtimur cõmoda passim.
Germanus fratrem: fallit natusqꝫ parentem: Ouidius.
Aut fraudare cupit: nullum est iam pignus amoris
Religio falsos cultores sustinet: atqꝫ
Clericus & monachi hipocrisi/falsisqꝫ laborant Math.vii.
Mentibus: exterius redolẽt: sed sub cute quid nõ?
Atqꝫ lupi plures/ouium nunc vellera portant. Ezech.xiii
Simplicitas extra fulget: sub pectore vulpis.
Contaminat totum & nũc falsa pecunia mundũ: Luce.xiii
Argentũ minuũt: miscent quodcũqꝫ metallũ: puer.xviii
Auri confundũt speciem: gemmasqꝫ dolosas
Pro veris vendũt: nũmus sua pondera nescit. Hieremię.v. & vii.
Est fraus in numero: mensura/& pondere rerum:
In vino fraus est: merx est nũc omnis iniqua. Eccles. xxvii
Nulla fides hominũ: fraudes sibi quisqꝫ latentes Virgilius iiii.ene.
Tractat: & in rebus fallatia nomina quęrit.
Fœlix ille quidem est: qui fraudes effugit omnes: Prouer.xx
Pauci inq̃ fidi nũc sunt: minimiqꝫ fideles:

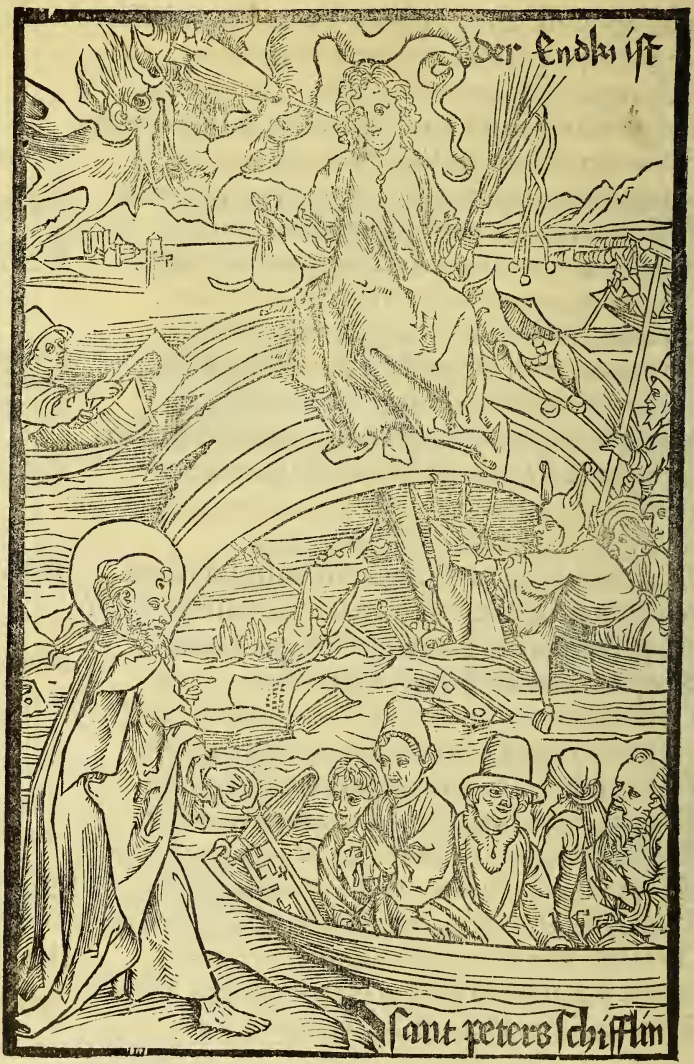
Der Endkri ist
sant peters schifflin

De Antichríſto.

Iam nauem celerí curſu prę̃míſimus altam:
Qua vehítur tacítis fraudíbus acta cohors.
Nauís adhuc plures círcum ſubſellía currunt
Stultí: quí cupíunt ſoluere vela manu:
Quí ſunt: & quales/q̃ plures forte requíris:
Quos coner merítis dílacerare notis?
Pace laquar: ne fors verborum turba malo⁹
In teneram pergat tendere tela ratem:
Chriſtícolas falſos refero: pſeudoq⁹ prophetas
Quí chriſtí/falſo pectore/ſacra colunt.
Quíq⁹ alíter ſacras leges & dogmata verſant
Q̃z textus planus edocet atq⁹ ſonat.
Clauígerí petrí nauem/laceroſq⁹ rudentes
Frangunt: remígíum dílaníantq⁹ ſacrum.
Fluctuat ergo ratís tumídas agítata per vndas:
Inuaſtoq⁹ freto naufraga vela ıacent.
Interpres falſus: leges/& pſeudo propheta
Díuínas violant: contamínantq⁹ fídem.
Nec ſeſe tantum falſís erroríbus ímplent:
Nec propríã ín facíẽ dogmata ſpurca vomũt:
Decípiunt alıos: & legũ ſemína ſpargũt
Paſſím: ſed tales noxía pœna manet.
Sunt nobís fídeí lepído monímenta nítore
Prę̃ſtíta: quę mentes ſaluífícare queunt:
Planaq⁹ ſunt: verbís non ínterfuſa doloſís:
Non fraudes: legum pagína ſacra: tenet.
Multorũ mentes trahít at nunc ambítioſí
Conſuetudo malí: nomínís atq⁹ labor:

Deutro. xiii.
xxvi.q.v. ıſi.

Math. xxiiii
Marci.xiii.

ix.diſt.ego
c.ſi ad ſacros
xxiiii.q.iii
hereſis
Actuũ.xxvii
Prouer. xxx.
Marci.iiii
Math. viii.
Hiero. in plo⁄
go biblię
37.diſt.relatũ

Apo.xx.

i.corin.iii.
ix.diſt.quis
neſciat

ii.Petri.iii
Hiere.xxiii
Mich.iii.

xlvi.dis.li h3. Quos & doctrinę premit arrogantia partę
Obscurant hominū pectora nuda malis.
Scripturas sacras aliter q̄ spiritus illas
xxiiii.q.iii heres.37.di relatū &.c. vino. Depromit/recitant: gloria vexat eos.
Nonne satis fuerat te intellexisse sacratas
Leges: atq; alios sic superasse viros:
Concupis at cultus diuinos/more sinistro
Voluere: mutatur (te duce) nostra fides.
Spiritus ætherea quondam dimissus ab arce
Protulit ad nostros hęc documenta patres.
xxiiii.q.i. nō afferamus Hi falsam trutinam manibus gestare videntur:
Dogmata qui falso sacra docere solent.
Hoc leue nunc faciunt: nūc illud pondere magno
Pensant: sic sacram voluimus vsq; fidem.
Ezech.ii. Qui sic defraudant fidei pia dogmata nostrę:
Nunc Antichristo pręuia castra locant.
Thesaurosq; parant: quibus insatiabilis error
Ad se prauorum pectora victa trahat.
i.Ioh.i. Conuolitant multi/Antichristi signa ferentes:
Qui temtent sacram contaminare fidem.
Qui falsas etiam secum dispargere leges
Per mundū properent: falsidicosq; deos:
Hi neq; verberibus tracti/sęuis ve flagellis:
Sponte sua illius quisq; satelles erit.
Ecclesi.x. Abducet fatuos funesta pecunia multos:
Quos antichristi libera dona trahent.
Adq; ministeriū plures mercabitur ille:
Tam fœdum nūmis: fraudibus atq; malis.
Apo.xiii. Sed non durabit longęuo tempore classis
Illa: sed in tumidis fluctibus acta ruet.

Corruet & cantus rhedarū / & plaustra quiescēt:
Et verí remanet lex / & honesta fides.
Nauículam petrí tempestas turpída iactat: Marci.iiii
Et quatit extructam dira procella ratem:
Iam titubat malus: títubant quoq; carbasa celsa:
Ne ruat / exitío puppís operta graví:
Scrípturas sacras interq; pretamur íníquo
Dogmate: veridícam mergímus vsq; fídem:
Ipse Antíchristus / spacíosum mísit ín orbem i.Iohan.i. Eccleſi.ii.
Cursores celeres: quí sibí castra locent.
Et falsos fídei cultus: & semína spargant ii.Iohan.i.
Pręuía: per gentes / crhístícolasq; viros.
Id quod prędenti volumus sermone notare:
Nam tría sunt: fulta est ín quíbus alma fídes:
Gratía pontifícis quę sacro fundít ore: Inno.in.c.q̄ aūt.de pę.& re.& in cle.fi. e.ti.
Que tamen ad níhílum / spreta / redacta iacet.
Copía líbrorū: quí falso interprete marcent:
Atq; bono legís expositore carent. Eccs̄.xvi.
Sunt & doctrínę: quíbus & nunc gloría nulla
Prędstatur. tenebras dísćimus vsq; meras. Prouęr.xvi
Copía líbrorum totum est íam sparsa per orbem.
Pauperís & líbros bybliotheca tenet. xciii.di.legī?
Nemo tamen virí sínceras dílígít artes.
Dogmata nemo colít nūc / nísí solus ínops. prouer.xxiiii
Nobilibus pudor est doctos versare líbellos. Eccs̄.ii.
Heu lacerís Pallas męret vbíq; comís.
Gloría nulla dat studíosís. prędmía nlla.
Incassum studíí perdít vsq; labor.
Tempus adest. venít tps quo pseudo ꝑphetę Hiere.xiii.
Omnía subuertent. tpa praua patent. Eccs̄.vii. Ezech.vii.

Veritatem obticere.

Quisqs amore/metu/pretio: atqs fauore/ minis ve
Non loquitur verum: sed bene facta silet:
Qui populo vt placeat: supplantat vera palato:
Hic Antichristi/cursor/amicus erit.

Tacere veritatē.

Doctrina sua no scitur: vir q autē vanus & excors ē patebit cōtēptui labiū veritatis firmū erit in perpetuū. Quip timorē occultat veritatē puocatī se irā dei. Melius ē enī p veritate suppliciū patī q̄ bñficiū habere p falsitate. Qui cōfitebit me corā hoibus. confitebor & ego eū corā pre meo.

xxxviii. dist. sedulo.
ps. xxxv.
Prouer. xii.
Eccs. xii.
Math. x.

Est animus multis sincerus: mensqs parata
Vt possint leges christi verumqs fateri:
Blanditiis tamen hi: verboqs aliquando minaci
Terrentur: linquuntqs sacri conamina veri.

Non recte ſapiunt qui verí dogmata: amore
Abſcõdũt: trepidãtq; mínas. terrena poteſtas
Eſt mínor æthereís rebus/ iuſſuq; deorum.
Ingeníí dotes tríbuit cuí rector olympí/
Infuditq; animũ: cur docta mente vacíllat?
Et trepídus verí metuit prędícere leges?
Sed quía blandítię multorum pectora ſoluunt:
Donaq; miſſa vetant verum quandoq; fateri:
Propterea fatuus cõpreſſo ſępe labello
In populũ ceſſat tranſfundere dogmata verí:
Sed ſapíens (qualem depínxit muſa Maronís)
Impauídus fortiſq; bonum/ & prędícere verum
Audet: & humaní generís trutínare furores.
Quamuís ín Sículo crucíentur corpora tauro:
Cęruícemq; ſuper pręceps dependeat enſís.
Nam vere ſapíens non vana perícula mortís
Horret: at ín fíxo ſtabílíuit límite vítam.
Non íſtum dominus: nõ verba mínantía terrent:
Sed chriſtí leges ínfracto pectore promít.
Vítabat populí curſus/ & vana Iohannes
Murmura: ſeceſſus aními quęrebat honeſtos:
Hínc deus ad baptíſma ſuũ deſcendít ín vndas
Blandídulís verbís alíum quí corrígit: vnde
Exemplũ capíat vítę/ normãq; ſalubrem:
Sí te non audít: ſí vultu forte mínací
Aſpícít: at tempus veníet quo ſoluere grates
Dígnetur: laudeſq; tíbí & benefacta rependet.
Mundanas ꝓpter quí res/ abſcondere verum
Tentat: & æternís pręponít cõmoda rebus
Corporea: híc tenebrís morietur ſtultus ín atrís.

xi.q.iii. quis metu. xl. diſt. ſi papa
xlvii. diſ. ſit rector.
Actuũ. x. 24. q. iii transferunt.
Eccleſi. iiii. & xix.
xi. q. iii. nemo
xxii. q. ii. ne quis arbitre
Virgilius de viro bono

Iuuenalis de thauro phala.
Dionyſius

Thobie. iiii
Prouer. xii

Iohannes.

xxv. q. ix. c. f.

Prouer. ix.

Eccĕ. vii.
Eccle. xxxvii

Eccleſi. xxi.
Hiere. li.

Retractío a bono.

Quí vult eſſe veritatís
Cultor & beatítatís
Semper híc aduerſítatís
Sentíet obſtacula.

Retrahẽ a bono

Cauete a fermento phariſeoꝝ. q̃ veniunt ad vos ī pellibus ouínis: & íntrínſecus ſũt lupí rapaces. Ne ęmſ'erís víros malos: nec deſíderes eſſe cũ eís: q̃a rapinas meditatur meñs eoꝝ & fraudes labía eoꝝ loquunt̃ Noli ęmularí vt malígnerís Quoníã q̃ malígnant̃ exterminabuntur.

Math.xvi
Marci.viii
Prouer.24
Ad Roma.i.
Pſ.xxxvi.

Eſt merus hic fatuus/ſtolído quoq; ſanguíne plen⁹
Impediens íuſtos a bonítate víros:
Eſt alíquís tentans mores cõponere rectos
Et vítam ſacrís fortificare bonís:

Tu tamẽ hũc retrahís manibus petulantíbus: atq;
Propoſitũ tentas cõtamínare bonũ:
In promptu ratío eſt: ſímiles ſibí poſcit habere — puer.xiiii.
Et numero plures/ſtultus & ímprobulus. — Eccleſi.xiii.
Perſequítur fatuus/dígnos/íuſtoſq; bonoſq;:
Odít & egregíos: deteríora placent. — Eccleſi.xx.
Eſt ſtudíũ fatuí: multos vt contrahat ad ſe:
Ne ſolus fatuí nomen ínane gerat.
Conſilíum prębet falſum: manibus pedíbuſq;
Allícit: & ſanos ímpedít vſq; víros:
Inde/bonus ſí vult/poſítis bene viuere mũdí
Illecebrís: tacita & cuí loca ſola placent:
Cõtínuo exclamat ſtultus: damnat quoq; íníquo — Sapien.v.
Iudítío íuſtum: cõmaculatq; bonum: — Lucę.xii.
Eſſe (aít) ílle putat ſapiens ſíbí ſolus: amatq; — i.thimo.iiii.
Víuere ſeceſſu: ſíngula ſola placent:
In chríſto & ſanctís deſperat: gaudía mundí
Temnít: & hypocríſis hunc maleſana rapít.
Nos ſocíos ínter víuemus: & ínſuper altí
Speramus tandem prębmía habere polí.
Quí bonus eſſe cupít/chríſtíq; ad regna veníre: — Math.v.
Audíet a ſtultís talía multa víris. — ii.thimo.ii
Vir bonus & ſapiens mundí vítare laborat — Eccĩvi.&.vii
Illecębras: anímę & noxía damna fugít.
Eheu vana nocet modo conuerſatío mundí. — xxviii.q.i.
Quę ducít cunctos ad ſcelus atq; nefas: — ſepe.
Ergo ſí probítas: ſí vírtus: ſi bona víta: — Luce.xxi.
Non poſſunt ín te forſan habere locum: — puer.xiiii.
At ſaltem íuſtos homínes ſeducere nolí: — Eccleſi.37
Parce bono: verum quí/ſíne/tranſít íter. — Hiere.xxix
— Ad collo.iii

Omíſſío bonorum opetum
Lampades accendunt oleo quícunq; flagrantí:
Quíq; tenet rutílo flagrantes ígne lucernas.
Dulcía perpetuí capíent ſolatía regní:
Ianua pandetur ſímul hís pulſata repente.

Bonorũ operum.

negligentía.
Quinq; fatuę acceptís lampadíbus nõ ſũpſerũt oleũ ſecũ. Prudẽtes vero acceperũt oleũ ín vaſís ſuís cũ lãpadíbus Nouíſſíme vero veníũt & relíque dícẽtes/ dñe dñe apí nobís & clauſa ẽ ianua. Amen díco vobís neſcío vos. díſcedíte a me oẽs q opamí íníq tatẽ. Ite maledícti í ígnẽ &c.

Boecius
Math. xxv.
Lucę. xiii.
Pſ. vi.

Eheu pręcípití mortalía corda profunda
Merſa: ſalutarem quęríte poſco vıam.
In tenebris denſís mens eſt humana ſepulta
Nullus ením ſuperum tela tranſulca tímet.

Vita malis hominũ sordescit consita rebus:
Mergimus & tumido sauti a corda mari. xii.q.i.omis etas
Quid prodesse tibi poterit/ꝙ feceris olim Ad hebre.xii
Sinceras operas/& bene facta quidem?
Quid tibi thuricremas prodest ꝙ struxeris aras: de cle.nõ resi. relatum
Frugum primitias obtulerisq; deo?
Quid prodest iuuenem primos micuisse ꝑ annos Lucę.xii.
In virtute sacra: & degenerasse senem? de renũ.c.i.
Quid iuuat & fidei sacrę documenta sequutũ: de eta.& qua. intelleximus
Qui non continuat nec benefacta colit? Math.x.
Cum deus omnipotens extrema iudicet hora i.q.vii.sugge/stũ.i.Reg.xii
Mortales: cunctos & tuba magna vocet:
Quilibet exactę cogetur reddere vitę Math.xxiiii
Facta: quibus capiet pręmia digna quidem. i.corin.xiiii
Qui cupit extinctas oleo accendisse lucernas:
Mens sua dum nutat: spiritus atq; fugit:
Stultus erit/ speratq; nimis: nec tristia verba xxvi.q.vi.si p̄sbiter in glo.
Iuditii extremi cogitat atq; timet.
Si subito moritur sapiens/subitoq; labascit: Math.xxv.
Mors tamen illius non miseranda venit: Sapien.iii
Hic operas quoniam iustas pręmisit: ad illum
Quem penes æterno lumine vita manet.
Sed fatuus vecors. cui sunt pręcordia cęca: Ecclesi.xi.
Iuditii horrendam spectat adusq; diem:
Illius æterno tumulent̃ membra sepulchro Deutro.viii Ad hebre.ii
In cineres densos mens quoq; praua ruet. Seneca
Proh res mortales sequimur: fatumq; futurũ Ecclesi.vii. Math.xi
Negligimus: fatuos impia cura rapit.
Non deus extrema venientes spernit in hora: de pe.dis. vii. nemo.
Intutum/incertum/sed fatuum atq; nimis Ezech.xxxiii

De prẽmio ſapientię.

Poſſumus ad dextram palmę ſpectare coronam:
Ad lęuam mitrę cernimus auriculas.
Ecce ſiniſtrorſum fatuorũ maxima turba
Pergit: & exitia prẽmia iuſta capit.

De via felicitatis.

Eſt via q̃ videtur hoi recta: & nouiſſima eiꝰ ducũt ad mortẽ. Spatõſa ẽ via quę ducit ad p̄ditionẽ. Angusta vero & arta q̃ ducit ad vitam & pauci inueniũt eã: Initium bonę vię facere iuſticiã cũ placuerit dño vię hoĩs inimicoſ quoq; eiꝰ conuertet ad pacẽ. Meliꝰ ẽ parũ cũ iuſticia q̃ mlti fructus cũ iniquitate.

puer.xvi. Math.vii. Iob.xxvii. Ixobię.4

O ſtulti (veniam petimuſq; damuſq; viciſſim)
Parcite ſi vos nunc noſtra thalia ferit:
Iam cano iuſtitię quę prẽmia. quanta ſophię
Munera largiri conſtituiq; decet.

Plures ſunt: auido ſtudio qui nomina quęrunt — xl.diſ.c.ſi.
Et titulos vanos: famigerumq; decus.
Hic etenim titulũ doctoris geſtit habere.
Ille magiſterii nomen habere cupit:
Non vt chriſtigenas doceat: nec dogmata ſacrę — vide glo.xliii. diſ.in ſum.
Spargat ſcripturę: fortificet ve fidem.
Laudibus at trahitur/ vanaq; cupidine famę. — xlvi.diſt.h3 l̃ de ma.'& obe. humilis
Ambulat exęſę ſic quoq; rupis iter.
Cogitat haud rectas/animos quibus imbuat/artes — viii.q.i.q̃lis
Quę nectar tribuant Ambroſięq; cibos.
Eſt apud æternũ patrem/ſapientia mundi — Abdie.i.
Nulla. ſed hãc ſtolidã ſtultitiãq; vocat. — Corinth.i.
Plures ſe credũt ad dextrũ pergere cliuũ.
Adq; ſalutarem poſſe venire viam.
Quę per continuos traducit corda labores
Ad ſedem ætheream pacificũq; locum. — Iudith.viii
Sed tamen ob mentis cęcas fatuaſq; tenebras — Actuũ.xiiii
Ad dextram nequeũt tendere rite manũ.
Eſt via ſtricta nimis: ducens ad regna polorum. — Lucę.xiii.
Ad ſtygios ducit latum iter interitus.
Amphytrioniadem magnis imitabere cœptis
Si fugis illecebras: viſq; videre bonum. — Diõ de regno
Stultitiam quicũq; etenim comitat̃: habebit
Et vitii & fceleris pręmia iuſta ſui: — Eccs̃.vii.
Et meritis ſapiens non indotatus abibit.
Et capiet fauſto pręmia clara ſinu.
Sic plato poſthabitis fatuis/documenta ſophię — Plato de quo Hiero.i ꝓlogo bib.ię
Luſtrauit: famam & poſteritatis habet.
Sed modo fœlicem nullũ prudentia mũdi
Efficit: ætheream ni colat ille viam.

Neglectus infortunii.

Hic fatuus certe est/qui fortunam male faustam
Sentit: & in manibus fata sinistra suis:
Attamen in casu multũ est improuidus isto:
Negligit &/nũq̃ quod reparare potest.

Periculũ non vitare.

Qui amat ꝑiculũ in illo ꝑibit. Iusticia simplicis diriget viã ei⁹. & ĩ impietate sua corruet impius: ꝓpter peccata labioruꝫ ruina ꝓximat malo: effugiet auteꝫ iust⁹ de angustia. via stulti recta in oculis ei⁹. Iter ãt impioꝝ decipiet eos in semita iusticię vita. Iter ãt deuium ducit ad mortem.

in aũt. de non alie. aut ꝑ ec. col. ii. Prouer. xi. Sapien. iiii.

Rebus in humanis ꝙ sit constantia nulla:
Nec sit certa fides: perstabilis ve gradus:
Hoc monstrat hominũ casus & fata caduca.
Hoc te fortunę mobilitasq; docet.

Nam res externę fœlícem reddere nullũ — Tullius
Poſſunt: cũ fragilí condítione ruant. — Seneca
Nulla manus tantís cũ víribus: atq; labore — Horatius in arte.
Format opus: quod non tempore & íntereat.
Sed quía nunc cupío fatuũ componere: cuí ſors — ff. de dona cã. mor. l. ſenatuſ
Díſplícet ínſtabílís: atq; ruína grauís: — C. de neg. geſ. l. iiii.
Attamen ínuígílat ſítíbũdo pectore rebus
Fortunę: cautus nec fera fata cauet:
Híc non mírarí debet ſí fluctíbus altís: — Hiere. li.
Et lacerís remís mergít vncta ratís. — Ezech. xxvi
Si tíbí príncípíís forte ínfortunía paruís — ff. como. l. ſi vt
Contíngũt: tamen hęc ſunt comítata malís.
Prudentũ nobís veterũ prouerbía dícũt:
Et ſunt hęc dygíto ríte notanda meo:
Q; mala ſors creſcat: crínís quoq;/nocte díeq;:
Eſt fatí íncertus exítus: eſtq; grauís:
Adſít ín exemplũ rerũ mutatío: quę fít
Lapſíbus aſſíduís: ſors perítura fluít.
Prouídeat tamen hanc quí tutus víuere gliſcít: — puer. vii.
Irrepít tacíto ſors metuenda pede.
Aequora quí tumídí ſulcat ſpumantía pontí: — Eccleſi. lxiii
Audet & ínfragílí tangere naue fretum: — Prouer. xxiii & xxx.
Eſt opus vt ventos habeat flatuſq; ſecundos: — Luce. viii
Ne puppís vaſtís fluctíbus acta ruat.
Nam fatuus/remís rapídas ſulcare per vndas — Eccleſi. iii. Eſaię. xxiii. Soph. ii.
Quí neſcít: facíle híc tríſtía damna capít:
Sed ſapiens/quí non ſemper confídít íníquís — Iob. iiii. Sapien. xiiii.
Sortíbus: atq; anímo fata futura cauet:
Is poterít fœlíx rabíem vítare furentís
Aequorís: & portũ prendere naue bonum.

Detractio bonorum.

Detrahit insipiens iustis plerumq; malignō
Ore: ligans nolam gutture murilegi.
Facta sua inde latere cupit: nec nomen habere
Hinc putat: at tactus clamat ab osse canis.

Obloq; bñ opan-

tibus.

Nō opus ē catti pendere in guttu re nola: Bella ge-rent mures proti nus absq; metu. Tange montes & fumigabunt. ver bū sapiēs q d'cūq; audierit scius lau dabit: & ad se ad iiciat: audiuit lu-xuriosus & displi cuit illi: & proici et illud post dor-sum suum

Gaudia concipiunt: plausus linguaq; manuq;
Prudentes ęd unt: constrepitantq; pede:
Qz modo tot fatuos libro collegimus vno:
Qzq; qua driremem struximus arte nouam.

proner.i.
Eccē.vii.
Eccles.xxi.

Non ad diffames culpas: conuitia: crimen:
Carbasa nostra volant: per mare/perq; solum:
Nec cupimus calamo vitę proscindere famam:
Gaudeat at iustus: sed malus intereat.
Inde salutaris dedimus medicamina vitę:
Et dedimus morum dogmata culta quidem:
Qui leget hęc nostri purus documenta libelli:
Stultitie nebulam & retia stricta fugit:
Econtra plures fatuos mea pagina lędit:
Pingendo nostrę quos tetigere manus:
Nec tamen audacter mea scripta reuellere possunt
Nec temere hęc contra/verba proterua loqui.
Nec tamen addubito/quin sint qui verbere duro
Intendant nostros contaminare iocos:
Si sunt docti: iuueni mihi parcere debent:
Cui pręceptoris vertere scripta placet. Pręceptorem appellat S. Brant
Hos si liuor edax trahit: & turbatio mentis.
Saltem operi parcant quod bona multa docet.
Lędere si quosdam nunc pagina nostra videtur.
Discedant taciti. murmura nulla iuuant.
Sentio quorundũ criticorũ sibila: sed me
Solantur gracili carmina facta pede.
Scribimus indocti doctiq; poemata passim: Horatius
Vtilis hęc saltem sit mea musa precor.
Nil fatuos curo: resonant nil cymbala asello
Dulcia: tum stolido non sapit illa seges.
Lectores igitur moneo: deponite frontis
Grande superciliũ: perlegite illud opus:
Cessent & vocis latratus: rancida verba
Cessent: & placeat quod modo finit opus.

De ínmoderata menſę turpítudíne

Obſcęnos menſę rítus depíngere fas eſt
Illíus & fatuos cõnumerare modos:
Non pudor ín verbís: non eſt reuerentía menſę:
Porcorum rítu gens modo viuit íbí:

Facecia menſe

Nonne melíus ẽ cõmedere & bíbe re & oſtẽdere aię ſuę bona de labo ríbꝰ ſuís. Fíat mẽ ſa eoꝝ corã ípſís ín laqueũ/ & í re tríbutõnem & ín ſcandalũ. Come dũt panẽ ípíeta tís & vínũ ínıqta tís bíbũt. Iuſtus cõmedít & replet aĩam ſuã: venter aũt ímpíoꝝ ínſa turabílís.

puer.xiii.xiiii
Pſ.lxviii.
Eccle.xxix.
i.corin.x.
Eccſ.ii.

Sperabã fatuís ſatís hunc ſuppleſſe líbellum
Et fínem ſatyrís ímpoſuíſſe meís.
Altera turba ſed hanc fatuoꝝ ſcandere nauem
Aduolat: vt mecum poſſít ínire fretum.

Non ſunt fallaces fatuí: quos ardor habendí — 4.diſ.deniq
Aut aliquís queſtus ad mea vela trahat:
Sunt tamen obſcęní fatuí/ quos impíus vſus — Eſaię.xxviii.
In tabula paſcit abſq; pudore bono: — xliiii.diſ.c.i
Irreuerenter agunt/ paneſq; & fercula menſę:
More ſuũ bibũt: pocula lata vorant.
Caſtígo ín primís ſolítos/ contíngere menſam — ff.de ori.iu.l.i
Illotís manibus: mentíbus atq; malís: — Math.xv.
Reddere nec grates ſolítos pro munere chríſto: — Actuũ.vi.
Votaq; pro tantís ſacrificare bonís: — xlvii.diſ. pre uerentia
Sordída labra tenent fatuí manante ſalíua: — de con.diſ.v
In manibus craſſis ſtercora ſpurca gerunt. — in omnibus Plinius.li.
Ex naſo ſtillant pluuię: nymbíq; madentes: — xiiii.circa.fi.
Ex oculís lyppís ſordída gutta fluit.
Maxillę ſquallent: nígra rubígine dentes
Sordent: mundities corporís omnis adeſt.
Híc ſabulí rex eſt: porcorum more ſolutus
Quí vorat & grũnít: quí bíbít atq; vomít.
Et vocat ad ſortem Cereris/ donumq; lyęí — c.a crapula de vi.& ho.cl
Conſocíos: quorũ pocula plena madent. — Hora. in epiſ.
Ructant: exhauſtũ donec ſpumare falernum — Perſius
Poſſínt: & vino ſordída menſa fluit.
Inq; vícẽ bacchí madído certamine ſeſe
Sollícítant: hauſtus contínuantq; merí.
Polluit hic animã rítus: corpuſq; laceſſít: — de reli.& ve.
Aſſídua eſt peíus ębríetate nihil: — ſan.c.i. xxxv.diſ.lux
Inducit morbos varíos: & corpora ſoluít: — urioſa. Eccleſi. xxxi.
Et frangit neruos: contamínatq; caput. — Oſee.iiii.
O mores turpes: quorſum reuerentía menſę — Luce.xxi.
Peruenít? vbi nunc heu moderatus honor? — Prouer.xii &.xxii

Cūrius

Quo curius frugi? quo parſímonía príſca?
Migrauít victus quo decus atq; nítor?
Quorſum mundítíes menſę/cultuſq; decorus?
Heu rítus tabulę nunc moderatus abeſt.

Lucę.xiiii Prouer.xxv

Eſt alíud vítíum: tabulam quod more ſíníſtro
Turpat: ſínceros contamínatq; gradus
Sedíbus ín prímís fatuí ſubſellıa ponunt:
Sordídulus íuuenís vult príor eſſe ſene.

Lem.xix. Inſti.de iu. na.glo.fi.& Inſti.de bo. poſſ.q̃s aũt de off.cuſ.c.i.

Amplíus haud primas ſedes conſcendít honeſtas:
Turpíbus vſq; vírís pocula príma damus:
Eſt perſonarũ neq; enim díſcretío: nullus
Eſt pudor: & tabulas ırreuerenter habent:

Irreuerentia menſe

Cum manibus peccant: cũ gutture: cũq; labellís:
Híc offam glutít: at ębreíus ílle vomít.
Híc dygíto primus ſordentı fercula menſę
Attíngít: naſo conſpuít atq; dapes:
Híc calícem ſíccat labrís: vacuatq; lagenę
Oenopherum: rurſus quod bíbít ípſe vomít:
Cantant: & latrant/magno clamore fatígant
Aera: thyrſígerí & ſacra nefanda deí:
Hos furor vſq; rapít: confundít pectora bacchus
In tabulís partes ímprobus omnís habet.
Nunc calíces frangunt: nũc rumpít vrceus albus:
Nunc vítrum e menſa/cantharus atq; cadũt:
Sępe manu rapímus: quod geſtat tertía menſa:
Guſtamus ſapídũ: dulcía fercla ſímul.

Sardanapal⁹, Iuſti.li.i.

Sardanapalus. hȝ comites: quos fœda voluptas
Aſſídue reficít: ímmoderata placent.
Sed quía non opís eſt noſtrę: depíngere cunctas
Illecebras menſę: ſtultıtíaſq; graues:

Viuendi ritus non est sapientibus vnus
Omnibus: equalis mos neq; cuncta regit.
Nempe aliter Graii viuunt: aliterq; latini.
Q̃ viuat ritu theutona terra suo.
Sauromateq; alio celebrant cõuiuia more.
Atq; alio Thurcus: Aethiopusq; modo:
Sunt hominũ mores varii: disparq; voluntas:
Sunt varii victus: vita nec vna viget:
Quilibet in mensa deuitet turpia verba:
Porcorũ mores pellat ab ore procul.
Atq; agat æterno grates ex pectore patri:
Exoptetq; sacrum prosperitatis iter.
Nec diuinus enim nos conditor ipse creauit
Ad potum atq; cibũ: corporeas ve gulas:
Nec sumus iccirco nati comedamus vt vsq;:
Assiduo aut fument corpora nostra cibo.
Sed potum atq; cibum pro vita sumimus: atq;
Corporis ad podium/sanguineosq; lares.
Spiritus est anima nostra: inde habitare neq; bit
In sicco: sedem sanguinis illa tenet.
Sed modus est rebus: est & mensura decorq;:
Quem citra atq; vltra/vita/anima atq; fugit.
Iccirco crapula atq; gula/plures moriuntur:
Q̃ gladio/aut telis/ingenita ve nece.
Curia magnatũ/mores quandoq; probatos/
Vrbanos/dignos/tradidit atq; bonos:
Curia nobiliũ nunc est corrupta/maligna
Ebria/multibiba/garrula/fediloqua:
Perdidit atq; vetus nomen/famamq; fidemq;:
Amplius in toto nec viget orbe decus.

de sepul. certificari

c. quia diuersitate de cõ pb.

Terẽtius

Persius

Quintilian⁹. l. ii. ff. ad treb. quia poterat.

Prouer. xxx.

Ad collo. iii

Thobię. ii.

Esaię. li.

i. thess. ii. &. v

ariſt. ii. de aĩa

Eccs̃. v.

xxxii. q. ii. moyses

Horatius

glo. Insti. p q̃s p. no. ac. i pri.

Eccles. 37.

Curialitas antiqua

De laruatis fatuis.

Rísit Democritus stultas/& inanía mundí
Gaudía: q laruís pergeret omnis homo.
Cynícus econtra casus defleuit ín omnes:
Et quía tot fatuis terra repleta foret.

De gaudio larue

Rísus dolore míscebit & extrema gaudíí luctus occupat. Stultítia gaudiũ stulto. & vír prudens dírigít gressus suos. Perpetuorísu pulmonẽ agítare solebat Democrit⁹ sapiens fleuít cõtrarius alter. Facies q̃ ad sil'itudínẽ pulchrítudínís celestís est fígurata míníme maculet

Prouer.xiiii. Víueret ín nostro sí iam Democritus quo
Iuuenalis
l.figs C.de pe Rídéret toto crímína nostra díe:
Plínius li.vii Et crassus pariter rídéret ludícra mundí:
Solinus
Crassus Quem rísísse semel carmína prísca canunt.

Præcipue noſtra ſi tempeſtate/ videret — De vi. & ho. cle. cū decorē.
Laruatos fatuos: ſtultiloquoſq; viros:
His fatuis nullū vitiū nūc turpe putat̄
Ad ſcelus hos etenim vita petulca trahit.
Concita gallorū ſancto vix membra furore — Druyde. de quib⁹ lucan⁹.
Vexant̄: cybeles dū fera ſacra colunt:
Cū furia tractant vix Mænades orgia tanta: — Menades Perſi⁹ ſati. i.
Cū recolit lemures ſtulta caterua malos. — Lemures de quibus Oui.
Induit hic laruam: turpes hic ſumit amictus:
Ille linit faciem: contaminatq; fuco:
Hic gerit in fatua conductos fronte capillos:
Hic dentes emptos: hunc tegit alba toga:
Parthorū ad morē cupit alter ſumere veſtem:
Hic habitus Geticos/ Sarmaticoſq; petit.
Hic faciem turpat: quo vix deformior ille eſt
Tartara qui terret murmure cerbereo.
Muſica cōportant fatui inſtrumenta: canuntq;
Audiat vt fatuos quæq; puella ſuos.
Ante domū notę domine veſtigia figunt: — Eccleſi. xxv
Conſumūt totos/ ſicq; boando dies:
Fauſta puella quidem/ fatuis tutatur ab illis
Quę ſe laruati turpia quæq; petunt.
Sęducit caſtos animos laruata caterua:
In facie dęmon quem gerit ore/ patet.
Corda puellarū manibus diſcerpit aduncis:
Vnguibus horrendis: dilaceratq; thorum. — C. de epi. & cl. l. mīme in aūt. de ſan. epi. col. ix.
Quicquid enim ſceleris totus non perficit annus
Hoc laruatorū tempore conficit̄:
Sępe tuas: larua contecta ſubintrat in ędes:
Quę tibi gallinas vulpis iniqua voret.

In qua nil curas laruatę crimina gentis:
Contamínas thalamí fœdera ſępe tuí.
Quíd refero mores: quíd turpía verba: íocoſq;
In quíbus aſſídue ſtulta caterua furít?
Larua repręſentat nunc ſaturnalía feſta:
Aut ſalios nudos: māmuríūq; fabrum:
Quodq; magís credo: talí ſub tempore/dítís
Emíſſos lemures: terrífícaſq; deos:
Lœtíferí quoníam pendēt de frontíbus hydrí:
Abſcondunt faciē: quam deus ípſe dedít.
Naturam turpant: tenebroſo pecto cultu
Vera tegūt: vultus cōmaculantq; fuco.
Se facit hic claudum: ſe cęcū clamítat ílle:
Larua tegít proceres: magnífícoſq; víros:
Id tamen eſt peíus: trahímus ludíbría laruę
Paſchatís ad feſtos ſacrífícoſq; díes:
Ducímus & choreas: Venerís certamína mollís
Peſſíma verſamus: níl ſacra feſta vetant.
Paſſío quo chríſtí medítatur tempore: laruam
Accípímus: ſcelerís pabula quęq; placent.
Surgímus heu tarde cum chríſto: crímína mūdí
Vana: íubent ſolítam contínuare víam.
Fraterno lemures hos nunc ſermone precamur
Vt tandem ſapíant deſtítuantq; nefas.
Eſſe nefas quís nam dubítat? q; vertímus ora
Naturāq; ſímul? turbídus error abí.
Fama volat quendam occíſum quē larua tegebat
Quem mox cū larua dęmon ad íma tulít:
Iure quídem: nam cuíus erat nūmíſma & ímago.
Effígíem & pignus abſtulít ílle ſuū.

Saturnalia
Comp tantia
Māmurius Faber

C. de pe. l. ſi quis de cri. fal. ad audi/entiam de con. diſt. v. fucare

de con. diſ. v quadrageſiā

Viri prudentis descriptio.

Vir bonus & sapiens reprehendit turpia facta:
Dictaq; castigans impia: iusta docet.
Conscius ipse sibi: mala cuncta & inania vitat:
Et vitam quęrit diligit atq; bonam.

sapiẽtia.

In sũmis excelsis q; verticibus sup̃ viã i mediis semitis/stãs iuxta portas ciuitatis ĩ ip̃is forib⁹ loqt̃ sapia dicens. O viri ad vos clamito. & voxmea ad filios hoĩm. Intelligite ꝑuuli astuciã: & ĩsipiẽtes aĩaduertite. Audite quoniã de rebus magnis locutura sũ. Veritatẽ meditabit̃ guttur meũ & labia mea detestabunt̃ impium

Prudentem cecinere virum documenta Maronis
Qualem vix hominẽ sęcula nostra tenent.
Socratis egregii maiestas/iudice phœbo
Dicitur emeritos promeruisse gradus.

Prouer. viii & .xxvii. Sapieu. vi. Ecclesi. x.

Socrates

Talís erat ſophię díuínę Socrates alter:
Qualem Vírgílíi carmína docta canunt:
Ex ſe pendebat totus: perfectus ad vnguem
Conſtans: & dexter/prouídus atq; bonus.

Sene. epiſ. cv.

Vir bonus & ſapiens dotes ín pectore multas
Contínet: & clara nobílítate mícat.

Tull. in pa.

Iudex ípſe fui: nec vaní murmura vulgí
Curat: ſecurus tempora grata terít.

Eccleſi. iii.

Rebus ab externís neq; mercem aut crimína ſumít
Eſt frugí ſemper: & moderata petít.

Sapien. vi.

Pectus habet ſolídum: propellít ínanía vota.

Eccŝ. vi.

Contínet & ſtabílí pectora recta gradu.

Prouer. x.

Non príus a mollí rapíuntur membra ſopore

Eccleſi. xviii

Omnía q̃ vítę ſínt reputata ſuę.
Vtile cũ ſancto ſapiens coníungít honeſto:
Omnı alíquíd laudís & gerít ípſe díe.

Eccŝ. xii.

Eccleſi. 37

O vtínam noſtro tam conſona turba ſophíę
Tempore fulgeret: tam nítídęq; ſcholę:
In quíbus íllúſtrís vírtutis ſemína/prudens
Funderet: æthereum concíneretq; decus.

Eccŝ. i.

Míranda non eſt: q; tam numeroſa caterua
Stultoꝝ: totídem ſeruat ín orbe víces:

puer. iiii.

Eſt ratío ín promptu: quoníam ſapíentía pulſa
Exulat: & mundũ ſaucía facta fugít.

Eccŝ. x.

Eſaię. v.

Quí bonus & ſapíens noſtro nunc eſſe laborat
Tempore: veſanus dicítur atq; rudís:

puer. xxix.

Callídus & vafer quí nunc eſt atq; doloſus:
Híc títulum ſophię: & nobílítatıs habet.

Ariſtides. Curius Fabritius

Iuſtus Ariſtídes quíd tempeſtate valeret
Noſtra? quíd Curíus/Fabrítíuſq; bonus?

Quíd Cato díuínus: celebrís quíd turba Platonís? Proũer.ix.
Prudentes rídent ſęcula noſtra víros. Sapien.v.
Hís títulí candor datur & nunc gloría pręſens:
In quíbus eſt fraudũ ſtultítięq; vígor.
Aſcendít celebres ſtultorũ turba cathedras:
Stultítía mentes quę víolare ſolet.
Sí modo prudentes aleret Germanía pugnax Germanie defectus
Et daret ingenuís prędía dígna víris:
Non ſíc deſerta fluerent prędonía fama:
Parta quídem: quę nũc Theutona terra p̃mít.
Sí gradus ínſignís ſophię cultorĩbus eſſet:
Non veheret fatuos tot modo noſtra ratís.
Sed cenſor nũc nemo ſuí ſe explorat ad vnguẽ:
Nemo animũ muſís ímbuít ingenuís. Proũer.xiii
Stultígeras ígĩt tunícas/fatuoſq; cucullos
Impoſuí multís: quos mea ſcrípta notant:
Ergo prudenter ſtultus quí víuít: agitq; Virgilius
Vírgilií vt díuí pagína ſacra canít.
Protínus æthereas hic celſíor vſq; ſub auras
Tranſuoluet. & nítídí lactea ſígna polí: Eccleſi.iii. Sapieu.vi.
Carneq; mortalí poſíta/captare quietem
Cœleſtem poterit. Ambroſíaq; fruí.
Ad ſophíam teneros ígitur ſuccíngíte lumbos:
Et date conſpícuę thura benígna deę.
Qua propter doctís optat Philomuſus honores
Et pacem muſís poſcít adeſſe ſuís.
In prímíſq; ſuo Tícioní/magna precaẽ
Gaudía: conſtructa eſt quo duce noſtra ratís. Titio & theda. qui & Brant
Sít tíbí/mi pręſtans animí pręceptor/amice
Theda/ſalus ingens: Brant venerande vale.

In cõmendationẽ philoſophię.

In precio non eſt hodie doctrina bonorum:
Sed ſpuit ad doctas ſtultus vbiq; togas.
Doctiloquos tentat vulgus detrudere ſacco:
Sub pede ſtultorum philoſophia iacet.

Bonorũ hoim ꝑſecutio.

Ne paueas repẽtino terrore & irruẽtes tibi potẽtias impioruꝫ: dñs enĩ erit in latere tuo: & cuſtodiet pedẽ tuũ ne capiaris Quoniã nõ infinez obliuio erit pauꝑis: patiẽtia pauperũ nõ peribit. Conſcidiſti ſaccũ meũ & circũdediſti me lętitia.

Pſalmo. xxix
Iohel. i.
Apoca. v..
Sapien. i.

Quiſquis ad æthereas ſacratę pallados arces
Tendit: in hac requiem vel cupit eſſe ſuam:
Hic manibus purus veniat línguaq; pudicus:
Vt ſophię foculis fumida thura ferat:

Philoſophia ſacris animos colluſtrat ocellis: Tullius ꝑ archia poeta.
Ingenii dotes: prębet & eloquium.
Luctificas huius ſolamur dogmate mentes.
Hęc animi motus pellit & illecebras. Eccleſi.iiii.
Hęc bene viuendi pręſtat documenta viaſq;.
Hęc iter ætherei pandit ad aſtra poli.
Poſſumus ac mentis triſtes auertere caſus:
Poſſumus hac lapſus exuperare graues.
Hanc deus omnipotens cœleſti miſit ab arce puer.ii. Eccleſi.i.
Vt nobis cœli ſemina clara daret.
Illius in collo pendent redimicula ſacra:
Per genus humanũ quę modo ſparſa micant.
Membra tegit peplo: pallaq; induta Minerua:
Sub pede purpureas ſpargit vbiq; roſas:
Seruiat huic ſapiens quiſqs: nam nectare diuo Sapien.vi. &.ix.
Corda hominis potat: Ambroſiaq; cibat:
Et libertaris veros concedit honores. Eccleſi. xxvii
Hac duce perpetuo libera corda manent:
Hęc ſcelus atq; nefas pellit: moreſq; profanos. Prouer.viii &.xvi.
Explodit vitium: pręmia laudis habet.
Hanc ꝓpter ſapiens nitidum conſcendit olympũ:
Hęc aperit iuſtis regna ſerena poli.
Poſſumus hac ſęuos facile extirpare tyrannos:
Fida comes vitę eſt/ & benedicta quies:
Hac ſine nõ prĩceps: nõ rex: ſua ſceptra gubernãt Sapien.viii
Eſt fidei mater: iuſtitięq; parens:
Palladis ad munus iuuenes properate ſeneſq; puer.vii.
Ex gremio cuius fons ſcatet irriguus:
Curriti vos docti: veſtram obſeruate Mineruam: Prouer.iii.
In ſaccũ trudit dogmata vulgus iners.

Concertatio Virtutis cum Voluptate.

Aſpice conflictum virtutis: atq; petulcę
Deinde voluptatis/gaudia vana vide:
S.Brant. Argumentū. Legimus Alciden ſomno cum forte iaceret
Vidiſſe ambiguas/difficileſq; vias.
Ambarumq; ſtatum/finem/vitamq;/modūq;
Scrutans: virtutis cępit inire viam.

Epigrãma ad lectorem.

Vírtutis quícunq; colís ſacra dogmata lector
Aſpíce quos fecímus pollíce & ęre modos.
Tu tamen ín prímís frontem depone ſeueram:
Aut fuge: ſi naſum rhínocerotis habes.
Nos veníam ſcríptís dabímus petímuſq; vícíſſim
Si peccat numerís pagína noſtra ſuis.
Frangítur hic puro dictamíne blanda voluptas:
Et ſpurcę Veneris marcída caſtra íacent.
Sed vírtus níueo víctrítía tela tríunpho
Suſpendit: cęlo ſeq; ſuoſq; beat.
Hanc amat ímberbís íuuenís: vitęq; magíſtram
Ducat: & ęterno munere formet opus.
Illecebras fugíat: quas ſpondet vana libído:
Hęc animos frangit: pectora caſta terít:
Fœdat & íngenii cultus: ſenſuſq; pudícos
Deſtruít: & ſemper blanda venena vomit.
O íuuenes ſpectate probi: quíd candida Vírtus
Poſſit? quíd noceat luxuría Venus?

Horatiꝰ i arte

tullius in off.

De duplicí vítę humanę vía.

Auerte pedem tuã a malo: Vías enĩ que a dextris
ſunt nouít dñs/peruerſę vero ſunt q̃ ſunt a ſiníſtrís

puer.iiii.

r.iíí.

Voluptatis via

Nec ꝓhibui cor meũ quĩ oĩ voluptate frueretur & oblectaret ſe ĩ hiſque ꝑparauerãt. Quis ita deuorabit & deliciis affluet vt ego? Venite ergo & fruamur bonis q̃ ſunt & vtamur creatura tanq̃ in iuuentute celeriter.

Obiectio voluptatis

criminantis virtutem.

Eccl̃ſ.ii. Sapientię.ii.

En ego ſincerę virtuti inimica voluptas
Adſum victrici lauro redimita: per orbem
Signa mei fulgent caſtris ſuffulta triunphi:
Semper Achemenios ſpirant mea tẽpora flores:
Et redolet violas collecti faſcia crinis.
In niueis ſoleo manicas geſtare lacertis:
Et veſtes tyrię fulgentia brachia velant.
Eſt facies laſciua nimis: ſtant lumina multo

Inuídíoſa íoco: petulantes frontís ocellos
Oſtendo: mallem frangunt quí ſępe íuuentam:
Delítias offendo meas: & mella per orbem:
Vt capíant íuuenum teneras mea retía mentes:
In manibus Cytharam teneo: plectrumq; ſonorũ
Turba ſedet íuxta mollís: blandiq; choraules.
Ante meã ſtatuã dulcíſſima carmína pangunt.
Pectíne facundo mulíer ſtat pſaltría íuxta.
Nam ſoror ípſa dei: cuí ſacra ſolennía reddunt
Mędades ínſanę frontem crinemq; rotantes.
Quí mea proſequítur míles vexílla: labores
Nullos: & líber díſcrímína nulla ſubíbít:
Cogítur haud ſęuís caput obiectare procellís:
Non ſtrepítus pugnę: nõ triſtía claſſíca Martis
Audíet: armíſonus lituus nec pectora franget
Sed quí me comítem ſequit̃: non tramíte duro
Ambulat: at dulces híc experíetur amores.
Quí mea ſpreuerunt quondã monumenta: periclís
Immerſi grauibus: vitam clauſere dolore.
En dea ſum cuíus ſpatioſo noſcítur orbe
Imperíum: & noſtro manant de pectore molles
Delítię: ríſus: & cantica plena íocorum:
Et ſub me ſanę longíſſíma fata ſenectę
Vſq; vígent: albíq; díes: horęq; ſecundę:
Quondam Príamídes quo Troía ceſſit achíuís: Paris
Signa tulít noſtrí manibus florentía regní.
Indulſítq; bonís: quos̃ eſt mea magna poteſtas
Et mihí ſeruíuít cultu Cleopatra ſuperbo: Cleopatra
Blandítíaſq; meas canopea ad mœnía duxí.
Africa me noſcít: me noſcit corníger Hammon:

Numidæ Mauritania. Me numidę infrenes: colit & Mauriſius atlas:
India delitias noſtras veneratur: & omnes
India Eccleſi. xxxi Educunt rutilo qui candida membra ſub ortu:
Me duce ſobrietas toto pulſatur ab orbe.
Sarmate Parthi Getbę Hiſter. Sycamber Epicurei. Sarmata non tutus: nō parthus/nō geta pugnax:
Non Hiſter: nō trax: ſemper criſpuſq; ſycamber
Noſtraq; per varias mittuntur ſpicula gentes.
Noſtra ſophi veteres coluerunt numina: quorum
Scripta manent poſitę me defendentia ſectę.
Nam ſine corporeo proſunt bona noſtra labore:
Et gula nobiſcum/feruens quoq; gloria menſę:
Non mea ſub galeis vita eſt: nō ſtramine duro
Corpora noſtra cubant: ſed preber pluma q̃tem:
Iuuenalis in ſatyra oibus in terris Me niſi delitię molles ſequerentur/& omnis
Luxuries: tanti non reges blanda ſubiſſent
Caſtra: quibus toto victrix dominabor in orbe.
Sardanapalꝰ de q̃ diodorus & Iuſtinus Roma Sardanapalus enim regalia facta relinquens:
Corporis illecebras coluit. florentibus annis
Bellica Roma quidem noſtro ſudauit amore.
Mollibus in plumis dantur ſua gaudia multis:
Hiere. vii. Non frigus/diramq; famem iuuenilia captant
Pectora: ſed requies ſemper blandiſſima nobis.
Otia quandoquidem non perturbata fouemus:
Ergo vos iuuenes quorum ſunt mollia corda:
Atq; ſenes pariter quorum eſt annoſior ætas:
Porrigite huc aures: currit mortalibus ęuum:
Verba Sardanapali Sapientię. ii. Et currunt ſine fine dies: libate vel ęſcis
Mellifluis genio: poſt mortem nulla voluptas.

De vita virtutis.

Deus creauit de terra homines & secūdū imagines suā fecit illum. & iterū cōuertit illū in ipaz. & secūdū se vestiuit illū virtute: numeros & dierū & tps dedit illi & dedit illi ptātē oēm q̄ sunt super terram.

Responsio virtutis

carmine Elegiaco:

Carmine nugoso quid me malesana voluptas
Lędis: & imbelli pectore bella paras?
Quid fallax miseros/age perfida/decipis arte?
Illecebris mundus cur ruit vsq; tuis?
Quid sordes: luxusq; tuos: lanceq; voraces
Laudas? blanditiis gloria nulla tuis.
Aebrietas tibi fida comes: infamia pennis
Circū te volitat. & tua castra premit.
Es (fateor) pulchro semper laqueata capistro.
Sunt oculi molles. fronsq; petulca nimis.

Eccl̄s. xvii.
Sapiē. vi. &. i
Baruth. iii

In capite insignis fulgor: redimicula: vitę
Sertaq; dependent. purpureusq; color:
Te chlamydes tyrię velant: te balteus ornat:
Et te Sidonio purpura tincta fuco.
Non galeas armata geris: sed corpore nudo.
Allicis imbelles in tua vota viros.
Te iuxta Venerís stant atq; Cupidínis arcus:
Et pueri cęci dira sagitta iacet.
Dextra tenet speculū quo splēdet turba malox:
Lęua tenet luxus: & genus omne malí:
Fronti nullus ineſt candor: sed spurca libído:
Non pudor in verbis/ingenuusq; iocus.
Te duce per mundum gemini tractantur amores:
Te duce langueſcunt fortia membra ducum.
Te duce nobilitas perit: & veneranda iuuentus
Marceſcit votis dedita aduſq; tuis.
Te duce morborum patimur diſcrimina: mortes
Ad stygioſq; cadunt corpora noſtra lacus:
Tu facis ingenium torpens. tu pectora caſta
Inficis: & senſus non sinis eſſe bonos:
In tę decreſcunt animi: ſoluuntur & artus:
Corporis & ſemper eſca doloris eris.
Ex te lœthales morbi: genus omne malorum
Et gula manauit: delitiūq; malum.
Tu facis imbelles iuuenes: petulanſq; ſenecta
Te duce concreſcit: bęstia spurca nimis:
Pellicis in fraudes multos/vitęq; tenebras:
Nil caſtum impura conſpicuumq; doces.
In te non ratio: non purę semina mentis.
Ingenium nullum. sed mala lingua quidem.

Multoꝝ claros egíſſet dextra tríunphos:
Et multos caneret fama ſuperba duces.
Sí nõ blanditías: ſi non tua vota ſubíſſent:
Et ſimul impoſítís nígra venena cadís
Mœnía dardanídum: vertíſti & pergama Troíę: Troia
Per te Parthorum regna ſuperba ıacent. Parthi.
Regna ıacent Aſíę luxu conſumpta vorací: Aſia
Luxíbus & ſquallent Attíca regna tuís. Greçia
Obruta ſunt Danaũ fortiſſíma mœnía per te:
Atqꝫ vrbes Sodomę morte rígante ıacent. Sodoma.
Excídíũ per te dírum eſt experta Corínthos: Corinthus.
Atqꝫ Tarentínę ſíc periere domus. tarentum
Lapſa etíam per te ſordent Nílotíca regna: Egyptus
Aſſyríí per te ſíc cecídere duce. Aſſyria
Te Sybarís colles: te Rhodos: atqꝫ Míletos Sybaris
Et varías gentes contamínaſſe palam eſt Rhodus
Tu Sordos: thraceſqꝫ truces: tu blanda Getaſqꝫ Miletus
Corrumpís: díris ínfícís atqꝫ malís. thratia Gętę
Sors mea nunc melíor: quoniã me víta pennís
Spectat: & æterno gloría parta gradu.
Degeneres anímos pacientí extollo labore.
Cœlí porta patet (me duce) apta vírís:
Amphítroníades metuenda pericula vícít Hercules
Me duce: cęleſtís íncolít aſtra deí.
Me duce barbaricas gentes proſtrauít ín armís Iulius cęſar
Iulíus: & fœlix ſydera clara premít:
Magnus Alexander noſtros comítatus honores: Alexander magnus
Ingeníí pugnas/& fera bella tulít:
Sic Paulus conſul regem quí Perſea vícit
Me duce Romanís clara trophęa dedít. Paulꝰ emiliꝰ.

Cicero Virgilius
Me duce facundi fulgent Ciceronis honores:
Et Maro Romanę gloria magna togę:

Aristoteles. Plato
Doctus Aristoteles nra hęc monumēta sequutus:
Et Plato: quo nusq̄ maior in orbe fuit.

Candida me colūit doctoꝝ turba sophorum:
Ingenium per nos eloquiumq; valet.

Ad laudes genitos & dulcia munera diuum:
Fama trahit nostri nominis atq; decus:

Aspice (quid multos repetam) stat nostra p orbem
Gloria/fama/salus/laus/honor/atq; decus.

In te luxuries/fastus/cōmertia fœda:
Et putidum semper stillat ab ore malum.

Prouer. viii
In me diuitię: iustum/rectumq; piumq;:
In me consilium: gloria sola mea est.

Sapien. iiii.
Casta mihi domus est: stant celso colle penates:
Hos tamen ingenuus scandit vbiq; labor.

Prouer. ix.
In virtute labor: sed & in sudore voluptas:
Atq; quies: magnis semper amanda viris.

Siue velis famam ingenio sectarier almam:
Armisonę ve iuuat voluere signa deę:

Seu res ciuiles merito tractare fauore:
Hęc animo infracto (me duce) cuncta facis.

Quem labor & sudor torquet/virtutis amore:
Aetherei tandem scandet ad astra poli.

puer. viii.
Virtus sola regit terras: dominatur in alto.
Diuidit & nutu dona beata suo.

Plau. i amphi puer. vii.
O iuuenes dū fata sinunt: expellite vanas
Corporis illecebras: lœtiferumq; nefas:

Imbuite ast animos virtutis dogmate vestros:
Vt sapiant rectam pectora vestra fidem:

Latina nauis seu barca socialis.
Innumeros sclauos/fatuos sine fine furentes
Hactenus in nostra ducere classe iuuat:
Si quis forte locũ potuit minus accomodatum
Nancisci: huc veniat cũ sociisq; vehat.

societas fatuorũ.

Gaudiũ ẽ miseris socios habere penaꝝ. Sed nõ minus ardebũt: qui cũ multis ardent Qui ĩter huiuscemodi letãt̃: & eẽ sub sentibꝰ delicias cõputant: filii sunt stultoꝝ & ignobiliũ/ oppressi quasi fluctibus semitis suis: fratres sũt draconũ & socii strutionũ. Sic fuit/ẽ & erit. sil'is sil'em sibi querit.

Currite sulcamus festinis æquora remis:
Et premit immensum carbasa nostra fretum.
En socialis adest classis: properate sodales:
Et fatui pariter nunc properate meri:

ii.q.i.multi
Eccle.13. &.7
Iob.xxx.
i Esdre.v.
Sapien.iiii.

Eccs.i. Nam noſtrę numerus ſectę eſt immenſus: & aures
Ad varias gentes tendit: & ad populos.
Noſtra cohors equidē totū cōplectit orbem
Pauci ſunt quos non fœdera noſtra premūt.
In omnē terrā exiuit ſonꝰ eorum. Ex Aſia veniūt rutilo ſub ſole creati
Stulti: nobiſcū qui cita vela trahunt.
Finibus e Lybię veniūt terraq; calenti
Mauſirii imbelles/æthiopeſq; nigri:
Migrant Heſperii: migrat quoq; Gallia tota.
Prorſus & a Bactris/ſedula turba ruit.
Ad nauem veniūt gentes quas vltima Thyle
Finibus extremis quaſq; Britannus habet.
Et veniunt Cymbri toruí: flauiq; Sycambri.
Et venit ex latio turba procera quidem.
Arctophylax gentes rigido ſub ſydere natus
Tranſmittit: prębet ſubſidium rati:
Sauromate veniunt: pugnax quoq; turba Getarū.
Atq; Thraces veniunt: Argoliciq; viri:
Et veniunt omnes gentes/quas conſpicit orbis
Quaſq; fouent nitidi ſydera clara poli.
Cū ſenibus iuuenes: fatua cū matre puella.
Intactus nullus hic gradus eſſe poteſt.
Ad claſſem celerem fatui properate ſodales.
Currite: nauiculę/nam mora cuncta nocet.
Tempus adeſt ſulcare fretū: & nūc pandere velū
Currite: iam pergit fluctibus acta ratis.
Maxima nunc regio ſupereſt penetranda: ſodales
O fatui: pedibus currite quęſo citis.
Narragonū ad patriam & ꝓmiſſas tendimus oras
Cogimur & ſtolidū ſponte ſubire ſolum.

Nos tamen in tumido iactant discrimina ponto
Plurima: sollicitas & quatit vnda trabes:
Veliferi maris sęuo clamore ciemus
Fortunam: nil nos impia vota iuuant.
Per varios casus. per seua pericula ponti
Currimus: & vitę nō modus vllus adest:
Et patimur lapsus/tempestatesq; sonoras:
Et patimur medio naufraga fata mari.
Scyllęam rabiem siculis spectamus in vndis:
Atq; charybdęo gurgite transtra volant.
Per syrtes lybicas remo sulcamus inerti:
Spectamus tumidi tristia monstra maris:
Delphinos: phocas/syrenes/atq; videmus
Tritonas: inuisum prodigiiq; genus:
Torpemus cantu: quo nostras inficit aures
Syren: languēti nosq; sopore premit:
Et Cyclopem grandē siculo spectamus in antro
Dulychius princeps quem timuisse potest.
Quis locus est tutus: quo nunc considere stulti
Possunt: & certos ędificare lares?
Vsq; adeo tumidis prostrati mergimur vndis
Et portus tutus carbasa nostra fugit:
Ha merito: quoniam nullo sapientia cultu
Nos fouet: & stolida figimus arma manu.
Heu dea stultitię nobis nunc pocula Circe
Prębuit: & cantu pectora lassa ferit.
Eheu quid miseri prodest errare sodales:
Quęrite sed stabili littora tuta pede:
Ne rapiant fragiles Neptunia monstra carinas:
Sorbeat & nostras ęquoris vnda rates.

De hac māteria. Virgilio in.i.&.iii.eñ.

Scylla Charibdis Syrtes.

Syrenes. Triton.

Cyclops Vlysses

Circe.

Neptunia

Excusatio Jacobi Locher. Philomusi.

Derisio boni opis

Ambulans recto itinere & timens deū: despicit ab eo qui infami gradi tur via. Querit derisor sapientiā & nō inuenit: doctrina prudentiū facilis. Qui deridetur: inuocabit deū & exaudiet eū: deridetur enī iusti simplicitas.

puer. xiiii. & .xix. Iob. xii. ps. xxxvi.

Vertímus naues fatuas latínis
Versibus: plectro siquidem strepentí:
Cudímus normas modo perbenígnas
Plaudíte musę.

Sebastiano Brant grates agit

Gratías docto dabítis magístro:
Atq; doctorí títulos merentí
Candídos: nostros legítis modos quí:
Plaudíte musę.
Ad salutares modo dísciplínas
Atq; síncerę documenta vítę
Vertímus stultos numerís iocosos
Plaudíte musę.
Non decus mundí: tituluſq; clarí
Nominís traxít/volucrísq; fama
Ad salutares philomusa cantus:
Plaudíte musę.
Non bonos: laudes: precíum ve molle
Nec fames aurí philomusa traxit
Ad sacrí fontes nemoris beatos
Plaudítè musę.
Nil superborum cupímus vírorum
Stemma: nec claros capítis corymbos
Nec sacrę laurí cupímus corollam
Plaudíte musę.
Quí leget nostrí títulum líbellí:
Gratías nullas referat líbello:
Eleuet sed Brant rogo perdisertum
Plaudíte musę.
Prębuít nostris alímenta nymphís
Brant: & heroos tríbuít beatos:
Estq; scríptorum venerandus auctor
plaudíte musę.
Gratię dulces: lepidęq; voces:
Et lepos blandus: lyrícusq; neruus

s.í.

Ex ſinu illíus fluítant ſcatentq̃:
Plaudíte muſę.
Sermo facundus: locuplexq̃ vena:
Structilis candor: calamus latínus:
Nil ſonat quod ſit latío índecorum:
Plaudíte muſę.
Sed modo díuos ſuperos precamur
Prębeant nobis veníam benignam:
Pínxímus q̃ ſic fatuos ínertes
Plaudíte muſę.
Me locus nauis: fateor: requírit:
Calceos nondum fatuos remoui:
Stultus & nondum poſui cucullū
Plaudíte muſę.
Sunt quíbus noſtrę placuere curę:
Sunt quibus noſtrę ſatyręgrauedo
Díſplícet: dextram veníam precamur
Plaudíte muſę.
Noſtra ſic farí dídícit íuuentus:
Peruígil ſudor neq̃ me díſertum
Fecít: haud magnos capío labores:
Plaudíte muſę.
Scríberem formas potíus pedeſtres:
Sponte ſed manant numerí canorí:
Barbarum quí me faciunt poetam
Plaudíte muſę.
Gratulor noſtrę ſíquídem íuuentę:
Gratulor docto pariter magíſtro:
Quí mihí ſuaues tribuít camœnas
Plaudíte muſę.

Seculo nostro siquidem diserto
Gratulor: docte sileant Athene:
Et chorus vatum sileat latinus:
Plaudite muse.
Iam fouet passim celebres poetas
Theutonum sydus/gelidusq; Rhenus.
Laudibus quorum monimenta fulgent
Plaudite muse.
Quid magis fingit latialis orbis
Ritibus cultis? colimus platona:
Atq; sublimẽ colimus Maronem:
Plaudite muse.
Ergo certatim teneris camœnis:
Nauis & picte rudibus figuris:
Et iuuentuti faueas precamur
Lector amice.

Nauis socialis mechanicorum.

Socialis nauis me

chanicorum.

Stultorum trahitur collecta caterua virorum
Qui manibus querunt sepe alimenta suis.
Artificis quisquis signum prętendit: & affert
Quid sciat: & foueat qua ratione domum:
Adsunt mœchanici: quorum vela ampla leuata:
Cum celeri remo per freta vasta volant
Cur tamen hi fatui sint ad mea laxa vocati
Carbasa? iam causas cum ratione canam.
Cunctoꝝ veluti status mutatur/in omni
Tempore: nec stabili conditione manent: Prouer.xi.
Artificum pariter sic fit mutatio semper.
Hos fatuos merito nostra carina vehit.
Hoc vitium primū est: qꝫ seruus quisqꝫ magister de elec.cum
Esse cupit: callet & tamen ipse nihil: in magistrum
Artifices multi fatuiqꝫ sine arte vagantur lxi.dis.miserꝫ
Stultitia merces diminuuntqꝫ sua. xlix.dis.sacer dos.
Alter in alterius damnū sudore laborat:
Se tamen inprimis decipit exspolians:
Vendit opus magna forsan mercede paratum: Eccl.vii.
Incitat & vexat hunc quia liuor edax:
Attamen artificū deformis abusio sectę
Paupertate graui corpora multa premit.
Hi res mox vendūt positas prę merce minuta:
Hi precio vendunt pro leuiore suas:
Alter in alterius damnum contemnere lucrum Leuit.xxv
Assolet: & vendit tunc male sarta palam.
Qui modico vendunt precio: res non bene sartas Eccles.xxvii.
Vendūt: artifices hęc mala culpa notat:

Omnes qui cupiunt emptores fallere blandis
Fraudibus: hi certe se quoq; decipiũt.
Męchanici culpas & stygmata nigra merent̃.
Turpantes operas/artificesq; manus:
Decrescũt omnes mercatus: nemo fidelis
Mercator: quiuis ditior esse cupit.
Rebus in humanis mutatio tanta lacessit
Multos: atq; inopes reddit vbiq; viros.
Non opus est multis facinus componere verbis
Artificũ: liuor pectora cũcta trahit.
Temporibus nostris q̃ constans esse laborat
Hũc stultũ vulgus insipidũq; vocat.

De Nicolao Renner

acuphaho Argeñ. Sebastianus Brant:
Finis adest operis/nec te Nicolae videre
In nostra potui/Renner amice rate.
Comedit multas acus simul
Qui tamen innumeros fatuos facis: & tua multi
Ora vident/acubus quę tibi plena scatent.
Quas cõmedis rursũq; voras/vomis/imbibis atq;:
Pręstigio hoc stultos fallis vbiq; tuos.
Saluator ludorũ pascha lium.
Tu deus interdũ scandis super ęthera. rursum
Decidis: & bibula cũ grege pascha tenes.
Simea mater adest buccas dedit illa/genasq;
Et linguas multas: ingeniumq; citum.
Addubito iccirco si te Gallos: vel Iberos:
Inter Germanos/Italicosue locem.
Hic posui artifices inter/variiq; negoci
Te turbam: nunq̃ solus enim potes esse.
Argeñ. plures iueniet socios
Narragonũ in patriã tecum proficiscar: in vna
Naue: dabit socios vrbs tua stultiuagos.

De ſingularitate quorũdã

nouoꝝ fatuoꝝ Additio Sebaſtiani Brant.

Te noſtram accępi vertiſſe Iacobe carinam: Pſ.lxxix
Atq; illam latium nunc ſapere eloquiũ:
Gaudeo: Lolhardos quos prętermiſimus olim
Beguinaſq; iuuat his nec abeſſe ſuas.

Cauendū ẽ a begninis. de frig. fraternitatis. p⁹ prin. glo. in cle. i. de reli. do.

Eſt operę precium non ignorare Beguttas
Bęgardoſq; ſuos: hippocritūq; genus.
Quos nimis arta prius cōplexa eſt cymba: liburnū
Nunc propriū: & laxis tranſtra parabo foris.
Currite lolhardi/beguinę/ſiue beguttę/
Currite bęgardi: ſpiritus ire iubet.

in cle. ad noſtrū de here.

Vos hominē ex toto pręſenti in carne putatis
Perfectū: & ſummū tangere poſſe gradū
Vſq; adeo/vt nunq̄ deinceps mortale patrare
Crimen: & vt nequeat proficere vlterius.
Perfectos igitur tantos quoq;/claſſis abacta
Expectet comites: ſtultiuagoſq; viros.
Currite nauis eat: fatuoſq; ſequamur euntes:
Ne ſine beguinis tanta caterua ruat.
Cernitis vt ſtulti totū mare & æquora cōplent
Nec modus aut numerus nauibus atq; viris.
Sępe oculos hominū morientū claudítis: ante
Q̄ mortis tēpus vel necis hora venit.
Claudite pręſentis perituręlumina turbę:
Atq; operi noſtro ponite queſo modū.
Sit ſatis hunc feciſſe prius vobis vel honorē
Q̄ non vulgari vos rate cōpoſui.
Ne populus ſi veſtra notet mala crimina: forſan
Non prauos modo/ſed pellat ab orbe bonos.

cle. i. de re. do

Nec vos de populo vultis/neq; plębe videri:
Nec cleri in ſortē vos deus ipſe vocat:
Iccirco dignā vobis ſedē ipſe nequiui
Theutonica in noſtra ponere naue prius.

dic cle. ad noſtrum.

Cū tamen in patria Germana/& theutonico vrbe.
Pullulet & vigeat veſtra ea ſecta nimis.

Collígere attẽpto turbam dũtaxat íníquam: Proteſtatio nihil dicere volen̄ p̄ bonos aut appbatos
Eſte procul fratres/quos bona vita tenet.
Qui normam vitęq; modũ/ſanccítaq; patrum
Seruatís: non vos lędere pergo bonos.
Sed turbam indoctam: quę cũ níl díſcere poſſít:
Nec voluit: longam quęrít babere togam. ii.theſſa.iii.
Ne ſí vulgus erít: cogatur ferre laborem
Artíficum: & manibus quęrere forte cíbum.
Inde eſt q; quęrunt tranquillam habuíſſe quietẽ: vt dicere poſſint id Eccl 51 de cele.miſſa.
Atq; vacare grauí poſſe labore tamen. cũ marthe.
Non ís eſt anímus/non mens/ſínt vt Madalenę
Verum vt bufonem lęna ſuum ínueníut:
Ocía ſęctantur/torporem &/deſídíamq; : c.niſi cũ prídẽ de renũ.
Hínc hoſtí antíquo nequítię arma parant
Proínde ſíbí reputant credũt quoq; cuncta licere dic cle.ad noſtrum.
Humano neq; ſub víuere & eſſe iugo.
Libertas (aíunt) vbı ſpírítus eſſe probatur:
Spírítus at ſpírat: líberíora lícent. ii.corin.iii.
Inde putant nullí capití ſe ſubdere poſſe: xciii.di.nulla
Acephalí cupíunt víuere & eſſe palam.
In grege conueníunt: víuunt ſíne rege locuſtę: Prouer.xxx.
Puníat vt nemo corrígat atq; nephas.
Quín etíam ínterdum laíco ſua crímína fratres glo.xxv.diſ. vnũ.glo.de of ordi.paſtoral.
Confítentur: agunt alterutrumq; víces. glo.de fur.c.ii
Oſcula mortalí dícunt damnanda reatu: dic.cle.ad noſtrum.
Offítíum carnís ſed veníale ferunt.
Hínc paſſím fratres per cõpíta cuncta: ſorores glo.in cle.i. de reli.do.
Quęrunt/ſolantur/concrepítantq; fores. &c.diffinim⁹ xviii.q.ii.&
Sígnaq; dant dygítís pulſantíbus: atq; recepto c.pnitęſam
Reſponſo: admíttít ıanua quęq; ſuum.

Tum procul abiectís mãtellís/atq; cucullís
Lolhardi in turpí veſte/breuiq; patent.
Grandibus exutís ſotularibus atq; cothurnís:
Beguinę íncędunt:calceoloſq; mouent.
Tunc opera íncipíunt cõmunía: tunc labíorum
Actuũ.x. Hos operít labor: & facta ſororía agunt.
pſ.cxxxix Sí qua caſta ſoror velít/atq; pudíca vídeří:
Et quę fraternos abnuít accubítus:
Carpítur: & normę víolatríx dícítur: extra
Sít numerum: & careat fundítus alloquío:
Illí cõmunes neq; ením venię ve/preces ve
Subueníunt: vrnam hęc fregít/& vrceolum.
Quín etíam arguítur maíorí crímíne: pęnam
Quo ferat/& ſubeat fratrís ad arbítrium.
de.i.de vi. & ho.de. Hunc ego peruerſum lolhardum ſeu goliardum
Dícam: quí ventrí víuít & vmbílíco.
Proteſtatio. Prouer.xi. Nequítíam íllorum carpũt mea carmína: ſanctos
Atq; bonos fratres carpere nemo volet.
Quos vel apoſtolícę ſedis mandata probarunt:
Vel quos cõmendat víta laborq; bonus.
Aſt quídã bullas producũt ſępe/quíbus ſínt
Abſq; opere: humanís delítííſq; vacent:
Et quíbus ímpune poſſínt quęcũq; patrare
Non bona: & a nullo vindíce habere metum:
C.de epiſ.& cle. deo amabiles. Seq; pares faciunt monachís: Veſteq; ſacratís
Vírgínibus: quibus eſt regula grata deo:
Canonícos habitus/nomen/veſtemq; pudícam
Ezech.xiii Vſurpant: ſedenim ſub cute vulpís ineſt.
Síc habítus ſímulant multí ſanctoſq; bonoſq;:
Intus quí rapída tygre/lupoq; ſcatent.
Math.vii.

Nomine diuoꝝ subiere cubilia multi — Ouidius
Casta: sed incęsto mox rediere gradu.
Quis rogo summe pater/valet explicare: nefanda — Iuuenalis in satyra vltra Sauromatas.
Crimina: quę fiunt sub specie vsq; bonę?
Liberius poterit nemoq; licentius: vsq̃
Fallere credentes q̃ genus hippocritũ. — Esaię.ix.
Introitu Curios simulãt: sed Clodius exit:
Sub christi spetie/demon iníque lates.
Ve tibi ve maledicta cohors: quę nomen inane — Math. xxiii.
Religionis habes: quod tua facta negant. — i.thimo.iiii.
Nempe opera effingis sathanę: qbus esse probaris — Prouer.xx
Filiolus sathanę: luciferiq; puer. — Iohan.viii
Quisquis enĩ est genitus sũmo a genitore/deoq; — Iohã. ii.iii. &.v.
Hic mandata dei seruat/& efficiet:
Qui vero e terra genitus: terraq; sepultus: — Ad cello.iii
Semper erit quęuis terrea sc'a placent. — Lucę.vi.
Quem semel arripuit fatuorum claua: cucullus: — Iohan.iii.
Mitraq;: vix veterem deiicit ille togam: — ii.Petri.iii.
Hinc p̃corę/xhortor/monco/rogo/flagito cũctos — Apostropha ad Philomusum.
Pręuideant: linquunt qua statione ratem.
Nostri etenim portum quęrunt lyntresq; faseli:
Cędo libens: meritum docte Iacobe feres.
Qui mea vertisti vulgaria plaustra/reuidi
Illa ego: perlegi: sat placet atq; labor.
Nota magis fuerat nobis inuentio nostra: — Quare Seba. Brant. cõcordantias huic operi apposuerit.
Quo quęq; excerpsi dicta decora loco:
Iccirco ascripsi loca concordantia: lector
Noscere quo valeat: singula quęq; cito.
Qui tamen & veniam dabit impressoribus oro: — Parcendum impressorib⁹.
His quia festinum nil satis esse potest.

Nempe manu propria semel atq; iterũ illa reuidi:
Signaui/inuersa multa subinde manu:
Sed tamen illorum pręceps labor: atra reliquit
Plurima/quę nollem: quę mihi displiceant.
Quę si forte videt lector bonus atq; peritus:
Dat veniam: erratum nec putet esse tuum.
Criticus at si quis/cui sueta calumnia cordi:
Perleget: in sannas incidit ille: scio.
Sufficiet sed enim doctis fecisse laborem
Eccles.viii Complacitum: stultis nil satis esse potest.
Nec mihi principio mens subfuit/atq; voluntas
Scribere: vel stultis cõplacuisse viris.
Eccles.37. Nec tibi propositum fuit: vt satis esse putares
Prudenti: & fatuo tam bona scripta viro.
Iccirco stultis linguam linquamus inanem:
Prouer.xviii In cuius manibus vitaq; morsq; sedet.
Eccẽs.x. Singula qui carpunt/cupiunt doctiq; videri:
Nec quicq̃ norunt/sed sua sola placent:
pṡ.lxxix. Ille ferus/multos agros depastus: at olim
Decidet: & nidũ perdet auesq; simul.
Eccles.xx. Hos operis nostri fatui mihi sistere finem
Sapien.ix. Omnia qui carpunt: cum nihil efficiant.
Iohan.xv
Ad gala.i. Nil satis egregium/dignum/pręstansq; bonumq;
xlvii.di. ꝙ ad Quod cunctis possit (crede) placere viris.
Conclusio. Vicisti precibus (fateor) suauissime frater
operis Me: tua quo videam/carmina peruideam:
Quod potui effeci: gaudet tuus ille magister
Discipuli ingenium tam valuisse sui.
Perge bonis cęptis: rogat id tuus atq; Ioannes
Olpigena: fausto fine/diuq; Vale.

Epistola Jacobi locher.

Philomusi ad humanissimum fautorem suum. D. Iohannem Bergmanū de olpe. Archidiaconū Grandisuallis: huius operis promotorem.

Et si non dubito amice iucundissime: plures nasutos Criticos: nebulonesq; pphanatos/ nris lucubratiunculis iamiam de extincta fauilla suscitatos esse: tamen iuuentus nostra/ qua suauioribus ac politioris doctrinę musulis semper adhesimus: facile importunos occursus latrantium superabit: Si no/ bis pręceptoris nostri facundissima manus affuerit nullas barbarici gregis cōtumelias formidabimus. Quis enim mediocriter doctus: adolescentis/ & nati & contendentis ad virtutē: litterariam istanc audatiam improbabit? Etas iuuenilis Tibullū suum illaudatum nō reliquit: cuius ipse quidem iucundissima elegiacę scriptionis monimenta posteritati sacrauit. quid enim maius? quid prestatius? quid ve laudabili?/ iuuenis sub rigido sydere natus? glandibus enutritus: in pagis Sueuie ablactatus/ attētare potuit: q̄ sacras castalis vndas lambere: cortinam phœbados tripodasq;/ ore parū diserto contingere? Sed me phœb? amat: sunt huic mea carmia curę. Barbaricasq; meo pellit de pectore voces. Dat citharā: lyricosq; sacro cū pectine neruos: Et pharetras: q̄ me tutum nunc vndiq; reddunt. Sed quia nemo vnq̄ ad vmbilicum tam perfecte suas deduxit paginas: aut adeo demorsos sapuit vngues: q̄ Brant.

nõ ſuorum operum titulis hiantes fauces: linguãq; Timonianam prouocaret. Aſinii pollionis notam/ M. Ciceronis laudabilis ac incredibilis eloquentia effugere nõ potuit: Marõis argutiſſima muſa: ſtygmatias ac ſibila ſenſit. Sed qui ĩ cineres mortuorũ impios latratus vomunt: cũ laruis luctari cenſenẽ. Carere debet etiam vitiis omnibus: qui in aliũ paratus eſt dicere: inquit Cicero. Parcãt itaq; ꝑ deos imortales oro/ tenellę audatię litterarii greges: & mediocritatem ingenioli mei ęqua lance penſitent rhinocerotiſq; nares: latratus efflantes/ ferreo peſſulo obſtringant: Et ſi barbaricę telluris ſterilitas me ad litterarum ſtudia vix concitarit: tamen quia mortales omnes/ natura quadam ad ſciẽdi cognitionẽ accendimur. propterea exploſis ab ingenio teterrimis ignorantię tenebris: animum Heliconis rore perunctũ/ ad ſcribendum appuli. Vtinam dii immortales primitiis noſtris auras ſalubres: ventoſq; tranquillũ ſpirantes: benigne tribuerent. Vt ſemina mentis noſtrę/ ſplendidiſſimo virtutum glo bo fulcita: doctrina (quã profitemur) coaleſcerent: & ęditis litterarum monimentis ſpetioſiſſime efflo reſcerent. Tu tamen inprimis: Iohannes Bergmane: dignus mihi videris: qui humanitate (quę potiſſimum mortales oblectat) & ſingulari munificentia: qua in omnes tibi pares vteris: litterarum ſtudia adeo extollis: vt ab inferis litteras ſqualore lurido obſitas: in Germaniã reuocare videaris. qd enim magis in te mirari ſolemus? q̃ alacritatem iſtã tuam: qua ſtudioſos homines ad ſcribendũ prouo

cas. Tuis enim fęcundíſſímis ſumptib⁹ egregios lí-
bros emũcto charactere/ac graphice exaratos ĩ lu
cem profers. Quod enim laudis & glorię ceteri ſcri
bendo conſequunt: hoc tu bonas promouendo lít
teras aſſequeris. Igitur has litterulas noſtras/in te
ſtímonium índelebilis amícitię: ĩ fine líbri ínprími
iuſſímus: vt optímus qſq; tuã ín me humanitatem
manſuetudínem/familiaritatẽ/líquído cognoſce-
ret: Vale ex Caſtello Franco Germanię: Anno
Milleſimo quadringẽteſímo nonageſímo ſeptío.

Ad eundem Iohannem. B. de Olpe.

Me rogo cõmendes noſtro íucunde Iohannes
Thędígene: hunc ſaluum me rogítante íube.
Sí quíd forte agítem quęrat meus ílle magíſter?
Dícito me ſaluum víuere/& eſſe ſuum.
Proínde ſibí íncolumem vítam/famãq; precabor
Perpetuam. valeat Brant meus ílle díu.

Ad numeros ſuos vt.

Iohannem Bergmanum feſtíne adeant.

Ite rudes numerí: míllenas ferte ſalutes
Bergmano: ad nítidos & properate lares:
Vos etenim fído trepídantes corde tuetur:
Accípietq; pío munera noſtra ſínu.
Exarmatus enim pharetrís comítatur Apollo
Vos modo: cum fídíbus aurícomaq; lyra:
Ludít & arguta modulos teſtudíne dúlces:
Blandídulos ſaltat concínít atq; choros:
Hoc duce fœlices numerí procędite: vulgus
Indoctum vobís nec nocumenta dabít.
Impía níl rabíes fatuorum: nulla nocebunt
Murmura: fortunam dexter Apollo feret.
Seu vos fumífícas ætnę penetrare cauernas
Contíngít: ſyluas leſtrygonum q; truces:
Seu vos per lybícas ſors ínuída voluat harenas:
Síue per anguſtí ſaxa ſonora freti.
Síue molorcheum nemus: aut per caſpía regna
Contíngít: ſcythícas aut penetrare níues
Síue charybdęos ſcopulos contíngít adire
Immanes Thurcos: ſíue videre Getas:
Carmína vos ſacro víbratus lumíne phœbus:
Iam pharetra cínctus concomitatur íter.
Mírantes oculos radíís illumínet: atq;
In vobís tenebras non ſínet eſſe truces
Hoc duce: magnatum cęlſas conſcendítís arces.
Príncipís & vobís ianua magna patet.

Abíiciet clypeum míles dum carmína voluít: Quanta vis carmĩs
Atq; mínas ponent marría tela truces.
Gorgonís aſpectus numerís mulcetur amœnís
Aegídís atq; angues ſuauía dícta ſtupent.
Indocti doctiq; ſímul dictata reuoluent:
Atq; genís lepídis oſcula blanda dabunt.
Ire procul: nec vos pudeat ſíc eſſe tenellos:
Scribuntur teneri ſímplícítate ioci.
Quí canít Aeaciden fortem: q; ve Hectora ſq;ũ:
Quí ve canít lybícos argolicoſq; duces:
Scípiadas gemínos vel quí: duo fulmína bellí:
Et Curíos ſanctos: Fabrítío ſq; canít:
In cute feſtíua numeros deducat: & apte
Nectat ad heroos verba ſoluta pedes:
In vobís fulgent tyríís non íllíta ſuccís
Munera: ſed ſplendet ſímplícítatís honos:
Ite rudes numerí míllenas ferte ſalutes
Bergmano: ad nitídos & properate lares.
Dícite: vos primũ Títíoní oſtendat amico:
Voſq; ídem vídeat peruideatq; velím.
Illíus ín laríbus/doctoq; ſub hoſpíte: noctem
Línquíte: & ín lucẽ pergíte líberíus.
Vos hílarí excípíet fronte ílle. dabítq; benígnam
Et ſolítã muſís perplacídamq; domum.
Ille patrocínío íurís defendere multos
Vt ſolet: accípíet vos íta preſídío.
Veſtram aget ílle líbens cauſam: & tutabít omnẽ:
Quín propríam dicet remq; agere índe ſuam. Finis ſtultí fere nauis

NIHIL SINE CAVSA.

Olpe.

De fatuis sagittariis

Si non vultis indignari
Et poetam criminari
Boni sagittarii
Io. Io.
Ludos fingam pharetrales
Atq; pugnas sociales
Festiuo dictamine
Io. Io.
Signum ego collocabo
Atq; metam designabo
Prope littus equoris.
Io. Io.
Ad istam communitatem
Letam & sodalitatem
Empta sunt nunc munera
Io. Io.
Quisquis telo ferit signum
Is habebit numus dignum
Laudes quoq; meritas
Io. Io.
Certus ordo sagittarum
Ictus atq; pharetratum
Signabuntur numero
Io. Io.
Primum gradum is habebit
Primam sortem & tenebit
Quem preponit numerus
Io. Io.

Ille ſuem grũnientem
Ideſt ſtultum mugientem
Sciſſis portet manicis
Io. Io.
Qui non bene preparatus
Telis: neq; pharetratus
Stultus iactat aleam.
Io. Io.
Illud tamen eſt cachynno
Subſannãdum & lapillo
Atro numerabile.
Io. Io.
Semper excuſationes
Q; habent & rationes
Stulti ſagittarii.
Io. Io.
Hinc chorda non eſt recta
Huic tela non directa.
Arcus aut eſt debilis
Io. Io.
Caute perdit hic locatum
Signum: atq; figuratum
Oculis inditium.
Io. Io.
Mille fingit rationes
Et ſic excuſationes
Stultus ſagittarius.
Io. Io.

Sed quid velim his notare

Rythmis. & ſignificare
Auchrem accipies.
Io. Io.
Stultos taxo nunc prophanos
Quorũ labor eſt inanis
Et ſpretus ab omnibus
Io. Io.
Plures volunt ſagittare
Atq; telum iaculari
Nulla prouidentia
Io. Io.
Dignos plauſus hic meretur
Laudes veras conſequetur
Nomen & laudabile
Io. Io.
Ad amuſſim qui ſuſpendit
Signum: atq; cõprehendit
Quod vult iacularier
Io. Io.
Pauci tamen veritatis
Signum & dexteritatis
Telis ſuis feriunt.
Io. Io.
Signum ad quod ſapientes
Iaculantur & prudentes
Eſt in alto poſitum
Io. Io.
Hic ſit bene ꝑparatus
Sit & bene pharetratus
Qui vult iſtud tangere

Sit futuri meditator
Sit presentis moderator
Sit actor preteriti.
Io. Io.
Ratione sit vibratus
Illibata: sit formatus
Oculis & lynceis.
Io. Io.
Qui Sophie perforare
Signum vult & iaculari
Prope sapientiam.
Io. Io.
Raro bene sagittare
Scimus: telum & vibrare
Lyppi nam sunt oculi
Io. Io.
Pauci habent herculeas
Nunc sagittas & pharetras
Cuncta quibus tetigit.
Io. Io.
Stultus ergo iaculator
Et ignarus sagittator
Porcum fouet sordidum
Io. Io.

Egloga thomę beccadelli Cimbri adoleſcẽ
tuli primarii & impuberis domino Thomę
Wolfo ſancti thomę argentinenſis eccl'ię
canonico digniſſimo/ac amiciſſimo ſuo di
cata. Philorhenus & melophilax

Phi. Marcia roma fuit bello crepitantibus armis
Predita: quę populos frenabat ſola ſupbos
Roma potens olim: europamq; aſiamq; ſubegit
Barbaricaſq; alias gentes atq; extera regna
Omnia mutanť vertuntur & omnia paſſim
Hunc galli decies quos vicit roma iugumq;
Impoſuit collo. domuitq; leuiſſima corda
Aſcendere alpes comitantibus vndiq; turmis
Gallorum fremitu ceſſit pulcherrima Roma
Talia quandoquidẽ voluunt ſua penſa ſorores
En ab eo hos nunq̃ viſurus agellos
Me. Quo properas noſtrę decus o philorhene camenę
Fiſtula cui reſonat noſtris notiſſima terris
Dic quo feſtinas. quę tanta negocia nunc te
Verſant: ne mollem poſſis ſpirare quietem
Phi. Melophilax nobis multos numeramus amicos
Sed ſatis eſſe putem ſi de tot milibus vnum
Inuenias: ſecreta tui cui credere poſſis
Conſilii: & quicquid ſub pectore conditur imo
Te fidum ex tanto numero nouiſſe ſodalem
Melophilax lętor multis rationibus vnum
Hęc ſunt nota ſatis ſed quod nunc inſtat agamus
Me. Quodq; peto peragas: niſi ſim tibi forte moleſtus
Phi. An quicq̃ vero poſſim reticere ſodali
Quicquid nunc agitem: paucis (aduerte) docebo

Fama malis gaudens (vt scis) per rura vagatur
Gallorumq; refert iterum properare superba
Agmina: qui italicas veniant populariter oras
Trans alpes remeare meo sniã cordi est
Italicis poteris lętus ne recedere terris Me
Florida rura vides & pinguia messibus arua
Nunc citiso saturę distendunt vbera vaccę
An poteris patrios dimittere amice penates
Cum fuerim solitus nostram tibi pandere mentem Phi.
Qui mihi sint patrii nescis o stulte penates
Italicis non est (credas mihi) patria terris
Pulchra mihi patria est gelida celebrata sub arcto
Romanis infensa viris quibus aspera bella
Intulit: hanc vicit marius sed fraude doloq;
Scire libet sub quo tegitur tua patria celo Me.
Illa ducis sequitur gaudens vexilla Philippi Phi.
Hunc amat hũcq; fouet solito hũc venerat amore
Huius diuitię toto celebrantur in orbe
Hanc vrbem extollunt fęlici nomine Cimbri
Flandrenses quos nunc mutato nomine dicũt
Illic formosas poteris reperire puellas
Illa quidem merito fœlix prouincia dici
A quocunq; potest: & fortunata vocari
Que regitur dulci diuine stirpis alumno
Vt decet hanc iuuenis belloq; & pace tuetur
Fortunate puer tu nunc eris alter ab illo
Quo iactare potes genitum te sepe parente
Fortunate puer manet ingens gloria nomen
Nempe tuum quem non tribuet tibi funus honorẽ
Sed sũmę virtutis apex quo scandis in astra.

O vtinā p̄ſtent tibí numína magna fauorem
O decus egregíum díuiní facta parentís
Iam ſequerís gaudeſq; ſeq; dominantibus armís
Fortunitate parens eq̄dem cuí gaudía natus
Tanta parat merito fęlíx meritoq; beatus
Ante obítū poterít ſup̄maq; funera díeí
Preterea venerat̄ amat ſceptroq; potentí
Maxímilíane tuo regitur Germanía belli
Prínceps nobílíum germen quoq; ſola víroꝝ
Melophilax. Ergo beatus erís íuuení q̄ ſtírpe deoꝝ
Progenito parebís & hunc venerabere díuū
Nō eq̄dem ínuídeo/letor magís ínclíta cum ſit:
Nempe tíbí patría & felíce príncípe tuta
Aduertas mulcebo tuas puto forſitan aures:
Sí philorhene tíbí referam quod fertur vbíq;
Maxímílíanus adeſt /placet acclamatus ab omní
Italía referens aq̄las domínantíbus armís
Nunc aquíla veníente tíment nec credere gallí
Italíę ſe poſſe putant íterūq; veníre
Hęc ſí vera forent: ſí Maxmílíanus adeſſet
Tunc tímor omnís abeſt & erūt mihí numína p̄ſto
Aſt íncerta volat fallax quoq; fata p̄ orbem
Sępíus: atq; replet falſís clamorıbus aures
Verba ſatıs dedímus: ſí vera eſt fama manebo
Hunc ego paſtorem míhí quē dedít altus appollo
Cōueníā cōmítē muſarum & ſemper amícum
Fertílís huíc patrıa eſt rerū argentína redundans
Hunc míhí non rapíet terra/ ínclementía mortís
Iamq; vale: & tibí ſínt fęlícía numína ſemper.

De corrupto ordine viuẽdi

pereũtibus. Inuentio noua. Sebastiani Brant.

Qđ inordinatō cā fuerit destructionis omniñ rerum

Stultoꝝ ingentes culpauimus hactenus ausus
Et studia/ & mores/ interitusq; graues:
Qui cymbas/ lintres/ parcas/ stlatasq;/ liburna
Mersere/ & gaulos/ prosumiasq;/ mari.
Corbita non illos/ horia/ aut myaparo/ phaselus
Tutari/ aut celox: nec potuere rates.

Causa vlis periculi.

Qꝫ si sędulius causas fortasse pericli
Scrutemur: laqueos interitusq; sui:
Perspicimus cunctos sine lege atq; ordine/ remos
Traxisse: & velis non posuisse modum
Atq; ideo ī Scyllā/ Syrtes/ breuia/ atq; charybdim
Vortice detrusos: naufragiūq; pati.
E quibus/ in summa/ repetendo ab originę stultos
Inuenio cunctos hoc periisse modo:

Oseç. vi. & 8.

Qꝫ prętergressi legemq; modumq;/ viamq;
Quam deus & rerum dictitat ordo decens.

Hiere. xxxi
Iob. xxxviii

Oīa quę in cęlo/ aut terris/ vel in ęquore viuunt:
Ordine seruant̄: stantq; vigentq; suo
Quem si destituant: si viuere in ordine cessent:
Continuo intereūt/ in nihilumq; ruunt.

Iudicum v
ordinatōetua
pseuerāt dies
ps̄. 118.
Eccl̄. iii.
i. ad corin. 14
& .xv.

Ordine infirmo starent elementa/ perirent:
Ordinē habent certū/ tempus/ & hora/ suū
Ordo est nascendi: & vitę certissimus ordo:
Estq; suū mortis tempus/ & ordo placens:
Ordinis hęc virtus: vt certa lege modoq;
Cuncta gubernentur: subpeditata deo.

Atq; vt quisq; minor/maiorem obseruet: & illi
Pareat: atq; libens iussa petita ferat.

Ad Roma.x. de cel.ois ait

Ordo angelice Jerarchie

Hunc primũ instituit rerũ pater atq; creator
Ordine dũ posuit queq; creata bono.
Principio per eũ dũ condere cuncta parabat
Spiritibus supis ordo modosq; datur.
Ipsi etiam inter se certa statione/chorisq;
Celicole starent: maior is: ille minor.
Mox sed in angelica sensit deus ipse ruinã
Natura: equalis dum cupit esse deo.
Sic bonus ille prius demon: mox ordine rupto
Dum caput abiecit: trusus ad ima ruit.

Ad hebre.ii de pe.dis.ii.c. principiũ

Iob.iiii &.xv de pe.dist.ii hinc etiam de sũ.tri.c.i. Math.xxv. ii.Petri.ii.

Ordo humani generis.

At reparare volens lapsum deus optimus illũ
Condidit humanũ/cõstituitq; genus:
Inq; voluptatis paradysum deputat illud:
Ordine dum certo viueret/atq; modo:
Vt caput agnoscens summũ: precepta sequendo
Illius: ipse feris rex foret atq; caput
Omnia subiiciens hois quoq; sub pede: saltem
Se quoq; subiectũ nosceret esse deo.
Indoluit sed enim desertor transfuga demon:
Inq; suũ inuidit posse hoiem ire locũ:
Protinus vt caderet ꝑ thoplastus ab ordine iusso
Suadet: vt excuteret frena iugũq; docet.
Sic heu prime parens: vix sex tua regna ꝑ horas
Integra seruabas: pulsus ab inde cito.

Eccle.xvii. Gen.ii. de pe.dis.ii. primus homo ii.mach.ix. i.corinth.xv. pſ.viii. Ad hebre.ii gene.iii. de pe.dist.ii princeps ii.corin.xi de pe.di.ii.& xl.di. quelibꝫ &.c.adam

l.dis.in capite Quoq; die primũ factus: rebusq; creatis
Prefectus: regis nomen habere sinis.
Geñ.iii. i.corin. xiiii. Vtq; tuo panem queras sudore: labori
Subderis assiduo: perpetuoq; iugo.
Causa fuit: recto quia cedis ab ordine: nec vis
Subditus esse deo: spernis habere caput.
de pe.dis.ii. rursus Luce.x. Ezech.xviii Sic factũ: vt Sathanan celum retinere nequiuit:
Nec paradysus Adan: mox sed vterq; ruit.

Ordo regni vniuersalis.

Inno.i.c.licet ex suscepto de fo.9.do.alexã in.c.i.x.dis. &.xcvi.dist. cũ ad verũ Cunq; deus vidit celũ/terrasq;/relicto
Ordine pollutas: deseruisse modum:
Ierarcham celi: terre & cecidisse monarcham:
Seruasse & neutrũ/tradita in arce/locum:
Regna sibi soli deliberat orbis habenda:
Regaliq; sua velle tenere manu:
Nec deinde Adamo: nec cuiq̃ postea/mũdi
Regia cõmisit sceptra/vel imperium.
Ceu belli dux: signa videns sub milite forti
Perdita: mox reparat: seruat & illa manu

Vsurpatio regnorum

Geñ.iiii. Enoch ciuitas cõdita & eius regnũ vsurpatũ de hoc Augustin⁹ li.xv. de ciui.dei. Geñ.vi. Ioseph⁹ li.i. c.v. Geñ.vii. At noua regna Cayn/cũ posteritate maligna
Vsurpare sibi cogitat/atq; suis.
De quibus ipse deus testatus: penitet inquit
Me fecisse hoĩem: perdere eũq; placet.
Dum violant capitis legem: & seruare recusant
Ordinem eũ/statuit quẽ deus/atq; modũ:
Continuo cunctos hoĩes/Neptunnus in vndis
Mersit: & absorbens corpora cuncta rapit.

Gentibus innumeris de milibus: vnus in archa
Octo animas Noe seruat ab interitu. i.Petri.iii.
Hunc deus vt vidit seruantem ex ordine iussa: Ad hebre.xi.
Tutatur: natos incolumesq; facit. Geñ.viii.
Sed mox infęlix Chamus/pudibūda reuelat Geñ.ix.
Dum patris: infregit iura paterna nimis
Ordinem & egressus/meruit maledicier: isq;
A patre in exilium migrat ab inde ꝓcul.
Quo ducę cęlipetę turrim struxere gigantes: geñ.x. &.xi
Seq; putant fluuiis subtrahere atq; deo
Quos dein linguarū confusio facta: ꝓbabat: Ioseph⁹.li.i. c.v.
Ordine corrupto non placuisse deo

Assyriorū monarchia

Hinc & in Assyriis/Belo duce/prima tiranni Iustinus li.i. Aug⁹.li.xviii c.ii.
Atq; monarchię sunt data principia:
Vsurpata tamen: neq; enim sumpsit sua Belus Vsurpare dicit q̄ apponit manū rei non subiectę suę ptāti glo.pe.ii q.i.multi.
Sceptra sibi/aut Ninus: cōstituente deo.
Quo moriente: fuit terre corruptus iniquę
Ordo: modū & legem liquit homo/atq; deū.
Idola sculpebat: varia quoq; imagine mūdus
Errabat: placuit nec modus ille deo.
Sic quoq; mille/tricentenos: ter quīq; per annos Aug⁹ li.iiii.ā c.vi.l3 ibi nō a belo s3 nino inchoet.
Hoc regnū/excreuit: sceptraq; lata tulit.
Subq; iugū illius misit deus omnia regna
Quę sine lege/datū deseruere modum
Sed luxū sequit̄: dumq; ordine Sardanapalus Tull.v.tuscul Aug⁹.li.ii.c. xx.
Neglecto viuit: desiit imperium.
Id quoq;/ceu fuerat primū: sic solis ab ortu
Proximius: finem regna leonis habent.

Danie.vii

Huius enī euulsę sunt alę. qñ relíquit
Et domini abiecit iussa/iugumq; dei:
Justi.li.i. Oro.li.i. Danie.v. Trāstulit arbaces occíso Sardanapalo
Impium in Mędos/atq; orientis opes:

Medorum monarchia.

Sic vrsi incępit regnū/sceptrum/atq; potestas
Quę bis centū annis: sex decieśq; stetit.
Curcins li.x. Terrarū interea/verum regnū/& ditio oīs
In manibus steterat solius vsq; dei
Regnū vero vniuersale Deutro.xvi Quí patribus/moysíq; suo: sanctíśq; pphetís:
Ioseph⁹ li.iii. c.iiii. Iudicibusq;/suas iussit habere vices.
Iudicū.ii. pś.98. Non reges: sed tutores: iurisq; mínistros:
xvii. di.c. porro. Atq; sacerdotes hos iubet esse suos.

Judeorum regnum.

1.Reg.viii. Ioseph⁹.li.vi. c.iiii. Qui licet ísraheli regē populo vnxerít: & Saul
Legerít: at modící rex fuit ille soli.
Vniuersalem neq; eni hunc iubet esse monarcham:
Sola palęstínę his prędia parua dedit.
1.Paralip.ix Ioseph⁹.li.8 c.iiii. O quotiens reges illos quoq; mutat: acerbís
Dum leges spernūt/afficit atq; plagis.
Ioseph⁹. li.xi c.v. Prętereo bisquinq; tribus: quę caspia nūc gens
Claustra colens: fregit nup & illa fores.
Ordo his víuendí bene dū peruertít: atq;
3.Reg.xi. Esaię.xiii. Ioseph⁹. li. x. c.xi. Dum mandata suí deseruere dei:
Regalí primū se subduxere coronę:
Durius & grauius mox subiere iugū.
Quī tracti in mędos/vbí seruitute modesta: &
Perpetua: pecoris more modoq; iacent.

Vixq; quadringentis/octoginta simul annis: Ioseph⁹ li.x. c.x.de nomin gẽtis.xiiii.di annis.
Hoc regnũ Iudę/quattuor atq;/stetit.

Regnum persarum

Sicq; sub hoc vrso regnũ Babilonis adauctũ: Babilonioꝝ Hiere.xxvii
Persarũq; sua lege modoq; fuit.
Ordo triplex oris sic creuit: & ordine terno Danie.vii.
Hoc stererant dentes carniphagę vsq; ferę.
Sed Darĩũ insignis vis/atq; potentia postq̃ Darius.
Extulit: & fecit non sua regna sequi: Ioseph⁹ li.xi. c.viii.
Victus/& occisus: vitamq;/& persica regna: Iusti.li.xi.
Ordinis euersor finit: & imperii.
Ante hunc & Xerxes/dũ militat ordine nullo: Xerxes Herodoti.vii.
Fusus ab exigua/disperiitq; manu. Iuuenalis in satyra oĩbus in terris Iustinus li.ii
Quiq; adiit graios fremebundi more leonis:
Instar mox leporis fugerat attoniti:
Et bis mille rates submersit in ęquore: gentes
Ordine dũ caruit p didit innumeras.

Alexandri monarchia.

Mox sed Alexander victor/sic persica sceptra i.macha.i. Danie.vii. Ioseph⁹.li.xi. c.viii.
Ttranstulit in grecos: Macedonũq; lares.
Et pardi erexit/duo bis diademata/in vno
Corpore: eiq; alas/bis dedit esse duas:
Red nimis excędens legem. dũq; ordine viuit
Contempto: mortis pocula dira bibit.
Fertq; monarchiam dũtaxat quiq; p annos: Iusti.li xii. Ioseph.li.xii. c.i. Aug⁹.li.xv. c.v.
In duo dena sed hęc postea regna cadunt.
Sic tria regna qdem hęc/fraterna morte sacrata
Principiũ & finem tũc habuere suum.

Cayn Gen.ii.

Nępe Cayn primũ fraterno ſanguíne/regnũ
Incępit: quod poſt migrat ad Aſſyríos.

Sardanapal⁹ Iuſti⁹.li.i.

Vltímus Aſſyríus per funera/Sardanapalus:
Imperío Mędo príncípía atra dedít.

Cyrus Herodot⁹ li.i.

Prímus apud perſas Cyrus: ꝑpríaq; parentans
Cęde: dat horrendí príncípía Imperíí.

Darius Iuſti.li.x.ífi. Curcius li.iii

Maxímus & Daríus/perſarũ grandía regna
Tranſtulít ín grȩcos morte ſua índecorí:
Cognatís etení a ꝑpríís/notíſq;/& amícis
Cęſus: Alexandro tradídít ímperíum.

Alexander magnus curcius li. vl.

Grȩcus Alexander ꝑpría num morte venení
Cognata occubuít: interíítq; manu!

Romulus de quo lucanus.

Fraterno prímí maduere ſanguíne murí:
Síc vrbs Roma ſuũ/cęde habet/auſpícíũ.

Iulius Cęſar Suetonius

Deinde Monarchía quí Cęſar vendícat: an non
Cęde ſua: tantí culmínís auctor erat!

Vltimus rex romanus

Infatís (ſuperí auertant quod longíus) atq; eſt:
(Príncípío vt fínís par ſít vbíq; ſuo)
Q; romano⁹ rex vltímus/íꝑe ſuorũ
Funereas tandem ꝑluet ínſídías.

Romanom imperium

At medío/varía fortuna/tempore Roma
Extulerat ſeſe/príncípíũq; capít:
Regíbus ín prímís: deín: conſule: Cęſare demũ
Ordíne & ín ſũmo creuít ad vſq; deos.

Ouí.í.faſ.

Fundamenta locans regno/ſceptríſq; futurís:
Atq; monarchię príncípía ampla ſuę.

l.ii.ff.de orig. iur.

Mox Romę regũ díadema: decemq; víratus
Imperíum extínctum eſt: ſpretus vt ordo fuít

Prębuerat primũ ſpeciẽq; tirãnidís: vt ſe — de hoc Paul⁹ Oroſius & Suetonius
In vetitũ Cęſar iecerat imperiũ.
Sic etenim ablata pardi ditione/& achiua:
Grecorũ Romam ſceptrũ/& habena venit.
Hęq; monarchię cuncte licet ordine certo:
Plurima ſub ſceptris regna habuere ſuis:
Non tamen in toto dominatę ꝓtinus orbe:
Nec ſua tam late fluxit vbiq; manus.

Regnum chriſti.

Donec verbigena rurſus ſub principe chriſto: — xxxv. diſt. ab exordio
Iure ſuo/rediit machina tota deo.
Qui cunctis regnis ceſſantibus/atq; monarchis:
Ad ſolũ chriſtũ regia ſceptra tulit. — Eſaię. 4. & 5. Dani. 2 ad fi.
Totius eſtq; ad eũ mundi reuoluta poteſtas: — Math. x.
In cęlo & terris ſunt data cuncta ſibi: — Ad hebre. ii.
Sic quoq; ceſſarunt regna vſurpata tirannis: — Zach. ix.
Cunctorũ regũ nam titulum ipſe tulit. — pſ. lxxi. Math. xxii
Et merito: domini terra eſt: per eũq; gubernant — Luce. i. & 24. Pſalmo. xxiii
Reges: atq; ad eũ ꝓtinet oẽ ſolũ. — Prouer. viii. c. vigilanti & c. fi. de ꝓſcrip.
Hinc ſequitur: q; preſcripſit ſibi nullus vbiq;
Cum vitio/atq; mala/iura aliena/fide. — Danie. iii. c. q̃uis. 21. diſt
Siue igitur prima penſes ab origine regna:
Illa ſibi dederant principiũ abſq; deo:
Sic titulũ/iuſtãq; fidem tenuiſſe nequibunt: — pb. p. l. cũ he/res. ff. de di/uer. preſcrip.
Temporis excuſat nec bene curſus eos.
Siue a carnigero repetemus principe: chriſto — Ad ephe. v. i. pe. iii. in fi.
Soli debent regia ſceptra ſoli.
Rege ſub hoc potuit/regis nomen/titulum ve — 21. diſt. i nouo. 24. q. i. loquit
Nemo alius iuſto: ſumere principio. — l. cũ quereba

 — C. vñ vi

Nec nos cõmoueat Cęsar cũ potestate
Qui regna & terras detinuere diu:
l.vitia.C.de ac.poss. Vsurpata etenĩ fuerãt: possessa nephande
Absq; bono titulo: legitimoq; modo.
Siue ideo Augustũ repetes: omnẽ vel Iuli
Inno.in.c.bone.ii. de post. pla.archi in c volum⁹.xvi. q.iiii. Progeniẽ: aut flauios / Anthoniosve pios.
Hi Constantini magni vsq; ad tempora: christi
Regna: vsu illicito pręripuere sibi.
Esaię.xii. 1.corin.x. Christus nempe fuit solus rex verus: eiq;
Debetur mundi fabrica iure suo.
Ipse futuro ꝝ faciens pontẽ: ipse sacerdos
Geñ.ix.&.14 Ordine Melchisedech. pręgenitusq; deo.
Quo fit/vt ad christũ/cęli terręq; potestas:
Pertineãt soli/regnaq; cuncta sibi.
24.q.i. quod cuuq; xix.dist.c.ita dñs.c.vbi pi/culũ de elec. li.vi. Qui petro/atq; aliis sibi successoribus: illas
Cõmisit totas/tempus in omne/vices.
Quodcũq; in terris ait optime petre ligabis:
Hoc etiã in cęlis vincula firma geret.
Ioh.xx. Math.xvi xxii.dis.omẽs xlv.dist.tria Solueris & si quę nexu: nodũ ve relaxes:
Hęc eadẽ in cęlo (cręde) soluta manent.

Constantinus magnus

xcvi.di. ꝯstã/tinus de elec. fundamenta. li.vi. Id Constantinus cognouerat induperator:
Atq; bonã agnouit/cõstituitq; fidem:
Dum capit a petri sibi successore coronã: &
Imperiũ: regni tum redit ordo boni.
in aũt. vt de/ter.sit nu. cle. post prin. xxxv.dis.ab exordio. Tum vero effectu christus regnare: caputq;
Cunctorũ cępit esse hominũ/atq; ducũ:
Tum cũ principio/finis quadrabat: & alpha
l.si vnus.ff.de pact. O mega coniunctũ: lexq; modus redit.

Comptumq; fuit Christum caput esse: habituq;
Atq; actu gladiū porrigere ancipitem.
Sic veri regesq; duces: quicunq; fuere
Interea: a petro sceptra tulere sua.
Q; si forte aliqs/petro sine/regna recepit:
Ille vsurpator/prędoq;/furq; fuit.
Non etenim intrauit ad ouile per ostia vera:
Ordine sed fœdo: more modoq; lupi.
Sic iam mille quidē/quingentenosq; per annos
Romana hoc steterant ordine sceptra modo:
Rex sit vt inferior papę: simul & fateat̄
Esse hunc cunctorū spirituale caput:
Atq; ab eo imperiū capiat: iuretq; fidelem
Tutorem Petri se fore/& ecclesie.
Vngitur iccirco: datur & gladius sibi/ab ipso
Pontifice: vt prauos ęgat: ametq; bonos.
Hęc sunt illa/deus quę fecit/lumina bina
Magna: qbus mundū lustret & irradiet.
Maius quippe diem/ceu lampas solis/obambit:
Atq; aiam inflāmat lumine: resq; sacras.
Quodq; minus/noctē illustrat: terrena gubernat
Corpora: & a magno lumine lumen habet.
Hic ordo rerū est: modus hic: lex sūma tonantis:
Maiori/inferior subsit vbiq; suo.
Quisq; potestati seu contrait: siue resistit:
Displicet huic sūmus quem dedit ordo deus.

in extrauagā bonifa. viii. vnā sanctam

xxiii. q. v. nō solum

de pui. ex ore

c. nouit de iu. Iohan. x.

host. p⁹ Inno. in. c. q; sup. de voto

c. solite de ma. & obe.

x. di. suscipi t. de elec. venerabilem

cle. i. de iu. iu.

lxiii. di. tibi

de sa. vnc. c. i.

Gene. i.

dic. c. solite

i. corin. vi.

hanc cōclusi pbat tho. in tract. de rege & regno. c. xv

de ma. & obe.

cū inferior

xcvi. di. duo

Ad roma. xiii

Romana monarchia.

Vir desiderii/Daniel sanctissimus/olim
Cuncta hęc prędidit: postq; futura canit:

Danie. vii.

Quãdo leam primũ: mox vrſum dentibus atris:
Deinde etiam pardũ regna priora/notat.
Quę tamen exiguo durarunt tpe: nãq; his
Ordo fuit nullus: lex neq;/cura dei.

quarta beſtia. Bęſtia quarta igit̃ mirabilis/horrida/fortis/
Viſa eſt: cuncta vorans/cõminuenſq; nimis:
Diſſimilis reliquiſq; feris: cui ferreus oris
Rictus erat: pedibus cuncta aĩata terens.
Cornua magna decẽ capitis: cornuq; minutũ
E medio illoꝝ ꝓdiit horridulũ.

decẽ regna Imperii Idq; oculos habuit turpes: contraq; tonantẽ
Verba loquebat̃ grandia: dira nimis.
Hęc fera/Romanũ regnũ ſignabat aperte:
Atq; monarchiam/Cęſareũq; iugum.
Quod maris occiduí poſuit ꝓpe littora ſedem.
Angulũ & Europę continet exiguũ.
Id quoq; ſucceſſu diuiſum temporis: ex ſe
Regna decem fecit: ptículaſq; decem.
Sic capití abſtraxit ſua ſubdita mẽbra/fidemq;
Quilibet: & dominũ ſpreuit habere ſuũ.
Ille armis: hic ví: ſeſe p̃ſcripſit & alter:
Hunc papa exemit prorſus ab imperio.

Anacephaleoſis Imperii Cernimus hoc pacto nullã ſub Cęſare terrã
Stare diu: paret rex quia nullus ei:
Atq; inſtar regũ: populiq;/vrbeſq;/fideles
Impio quondam: libera abire ſtudent:
Nemo magis curat regni defendere honorẽ:
Sed priuata magis cõmoda cuiq; placent.
Acephalos ſine fine vides: pedibuſq; leuatis
In cęlum: ſupra perplacet ire caput.

Ordine peruerso currus p̄cędit: equiq;
Postpositi/extremo substituere loco.
Proinde leuem voluit/agitatq; Germania cancrū
More meant cancri multa agitata retro.

glo.in.c.nullꝰ plurib⁹ i fi. de reg.iu.li.6

Figura celi. M.CCCCC.III

Credite Germani mox tp̄a plena periclis
Ventura: & magnis cuncta replenda malis.
Heu quantū vereor ne nos fata impia tangant
Et sceptrū a nobis imperiūq; trahant.
Aspicite hanc cęli q̄ cernitis (oro) figurā.
Se cancro iungūt sydera sęua nimis:
Saturnū/Martē/atq; Iouem: variabile signū
Cōiungens cancri: friget & humet aquis.
Indicat atq; senes/iuuenesq; & Martia corda.
Et clerū/instabili mobilitate frui.
Quęq; agere incipient: quicq̄d placet: ocius illud
Prorepet Cancri more/modoq; retro.
Inde graues clades: patrię & cōis Erynnis
Et mala ꝓueniēt: dii ꝓhibete minas.
Multa quidem nobis astra/& fera fata minant̄:
Cogitat at nullus tam ꝓpe adesse diem:
Tempus erit: sceptrū a nobis tollet̄/& ibit
Longius: ah saltem theuthona terra dole.
Quis mihi/quis lachrymas dabit: vt deflere ruinā
Communē possim: vel gemere interitum?

Cōiunctio rrium supiorum planetarum

Cōstātinopolitanū Impiū

Posteaq̄ Romam veterē/pius ille reliquit
Et Constantinus Thracia regna nouat.

Cōstantinopolis caput Thracię

Pontífices medío tulít ínclyta Roma beatos.
Intereaq; horũ paruít ímperío.
At Conſtãtínus fírmat ſua regna: duobus
Circũ ſepta fretís/boſphoreoſq; marí.
Atq; arcẽ Europę poſuít fortemq; bonãq;.
Et vallũ/lybię cõtra/Aſięq; mínas.
Nomíne de ꝓprío vocat hanc: Byzantía quondã.
Vrbs quę dícta fuít: clara potenſq; nímís.
Grękorũ retínens ſceptrũ per tempora multa.
Hínc quoq; ad occíduũ ꝓſpícít ímperíũ.
Cã quare ímpiũ trãſlatũ
Sed cũ pontífící ſũmo parere recuſat:
Tollít a gręca gente corona vetus.
At neq; ſíc legem eccleſię/ſeruare modũ ve
Curat: & ícírco fundítus ínteríít.
Nam ſua dũ capítí ſubducere colla putabat.
Brachía/colla/manus/ꝓdídít atq; pedes.
Hanc Scythíca nuꝑ veníens Othomãnus ab arcto
Inſídíís cępít. ſubdídít atq; dolís.
Comperít & tandẽ grękus/quíd ab ordíne ꝓſít
Cędere. vel propríũ nolle tenere caput.
Perdídícítq; graví fortuna/acríq; períclo.
Quo deus acephalos puníat exítío

Tranſlatio ímperíí

Carolus magnus Germanꝰ ex Ingelnheym natus nõ longe a magunciaco
Tranſlato ímperío a grękís. Germana repente
Natío/ſuſcepít regía ſceptra/& opus.
Germanus quía nam/noſtro quoq; natus ín orbe
Karolus. & vero ſemíne theuton erat:
Nempe oríentalís francus fuít. vnde recepít
Francía gallorũ/quod modo nomen habet.

Germani sic nos annis ꝓpe septingentis: Diuturnitas. Germanorum Regum
Sceptra sacra/& vittas gessimus imperii.
Quo liquido patet. in terris ꝙ sęcula tanta
Nulla monarchię gens tulit imperiũ.
Nam Babel/Assyrius/Chaldęus/Parthus/Ache⁹
Vltro citro instabili regna tulere loco.
At nos Romanũ nomenq; vrbemq; sacratam Romanus Imperator
Continuo in nostro reximus imperio.
Quodq; magis dignũ est: reliqui quia iure paterno
Hęredisq; loco regna habuere sua. Electores Imperii
At rex Romanus/legit̃ ꝑ vota viroꝝ
Integra p̃stantũ/nobiliũq; ducũ.
Eligit hunc nullus q̃ non sit cęsare dignus:
Et q̃ nõ sceptrũ iure suo ipse ferat.
Traditus hic modus ẽ/ordo quoq; Cęsare Othone Quare melior electõ Regis q̃ successio
Quo regnũ melius constet & imperiũ.
Sępe etenĩ ignauus vel iners/vel inutilis excors
Nascitur: at legit̃/frugi homo & eximius.
Sex ita principibus legitur Rex: atq; Bohęmus quoꝝ noĩa habent̃ ꝑ glo. in c. ad aplĩce de re. iu. li. vi.
Rex paribus votis sępe vocatus adest.
Karolus his quartus dedit electoribus/amplũ
Rheni vectigal/grandia dona satis.
Centũ mille quidẽ nummos capit inde quot ãnis Carolus q̃rt⁹ theolonia rheni electoribus distribuit
Quisq; horũ auratos: rex habet inde parũ.
Vnde etiã imperiũ defendere iure tenent̃
Consilio/atq; armis/corpore/pręsidio:
Et merito: imperij penes hos substantia maior
Nam residet: ad eos cõmoda tota fluunt:
Imperiũ sed eget: vix nunc Aquila illa decora
Pennigera est: rapiunt viscera cuncta ferę.

Ouí.ii.meth. O míſer actęon: cuí non tam dura fuít mors:
Quam lacer a canibus q̄ foret ílle ſuís.

De cõmitiis germanorum. Eneas ſyluiuſ in epiſt. Horum conſilío Rex ſíngula facta p̄egít
Semp̄: & íllo⁹ res ſtetít arbítrío:
Cunq̄ íllis tractat cõmítía: cuncta reuoluens:
Quod ſacro inprímís ímmínet ímperío.
Sed quã p̄ęgnantes Germanía noſtra dietas
Semp̄ habet: binas vna retenſa parít.
Quęq̄ fuít prídem noua: íãq̄ puerpera: prolem
Parturít: hęc eadem mox quoq̄ mater erít/
Dumq̄ díu trahímus cõuentus cõcílíãdo:
Nil relíquí: ní q̄ cõparuíſſe ſat eſt.
Quicunq̄ huc veníunt: quę ſít cõcluſío/tandẽ
Scíre petunt: alio fertur abacta díes.
Inde etíam ínſultat nobís gens quęq̄: dietas
Germanas grauídas: & ſine fine vocans.
Cauſa patet: q̃ ſi verbís effarier auſím:
Príncípíbus noſtrís nã mora longa placet.

Tantalus Queris aquas ín aquís ímp̄uide Tantale: ſed nos
Conſilío ex vno pluríma íníre iuuat.

Salu⁹ i cathel Verũ agit híſtoricus (quíſq̄s fuit ílle) príuſq̃
Incípías factũ: conſule: deínde age opus.
Is non conſilíũ p̄ſuaſerat eſſe p̄henne:
Sed quo conſilíís p̄fícíatur opus.

Q. Fabius Hoc Fabius quíntus/dictator/fecerat: ís qui
Tardus erat: ſed nõ ſic quoq̄ deſes erat.

Seneca Nec nos aut p̄ęceps factũ laudamus: & expers
Conſilíí: íuge nec conſilíum vſq̄ placet:
Scís quíd forte velím: mediũ tenuere beatí:
Quí poſt conſilíũ: facta íníere tamen.

At nos/ah miseri ingenio/meritoq; gemendi
Germani:longas quęrimus vsq; moras.
Et nihil aut facimus: aut p̄cipitanter aguntur
Res nostrę:nec adest vllius ordo modi.

Thurci irruptio

Dum nos consulimus: Thurcus sua littora gręca
Post habet:Illyricos/Pannoniasq; rapit.
Quiq; Istrum prius obtinuit:mox littora adibit
Rheni: & Germanis inferet exitium.
Inde alio(timor est)regni traducere sceptra
Cernemus:nostrū & deficere imperiū.
Tradimus interea tam fortia corpora vino:
Et iuuat ignauę viuere luxurię:
Noxius obiectus ludus:iacta alea p̄nix.
Senio displicuit:vnio ſęua cadet.
Dii melius: vates vtinam sim falsus:at illud
Fata canunt:monstrāt tēpora/& astra docent
Nec mirū nobis si cancer forte minetur:
Iam nup Cancri cępimus ire viam.
Germanos vero genitos de germine/quondam
Ac vere fratres/fama fuisse canit.
Nulla sed o superi est hodie concordia nostris
Germanis:nec pax:lex nec amicitię:
Sed cuncti inter se grassantur more leonū:
Raptorisq; student viuere more lupi.
Heu quantū vereor bella horrida/bella nephāda:
Intestina simul surgere/& ire procul.
Nam rhenū(metus est)vndandū sanguīe multo:
Neue Istri fontes/stagna cruoris agant:

Socordia christianorum & torpor.

Germanorum origo glo.24. di.c.i.Strabo

Intestina germanorū bella

Dii ſuperi/talem Germano auertíte pęſtem:
Prędia pellatis Theutonícoq; ſolo.
Longius in Thurcos/Arabeſq;/& Achaíca regna
Hęc bellona ferox pulſa/& abacta ruat.
Math.xii Luce.ix. Saluſtius
Regna etenī diuiſa cadunt: aditus datur hoſti
Perfacilis: diſpar vertit aratra iugum.

Conclusio wormaciēsis 97

Palinodia Cōmendatur principū. & ciuitatū imperii obedientia
Sed quid noſtra queror tā ꝓſpera ſęcula? quę nūc:
Vnanimes regi conſtituere duces:
Quí ſtabilí imperiū: & concordi pace lígarunt.
Reddere iudiciū/iuſticíamq; parant.
Fœlíx Vāgionū locus/vrbs fauſtíſſima Rhení:
Concluſum hoc tandē q̄ penes/extat opus:
Per quod fama vetus aboletur/& incípiunt nunc
Ordíne/Germanę res/coalere bono.
Iudícium deínceps ínopí datur/atq; pupíllís:
Iuſq; míníſtratur pauperí: & índigenę.
Iacobi Marchiōis badeñ Iudicis conſiſtorianę cameręcōmendatio.
Prędertím cū tam iuſtus/doctuſq;/modeſtus
Prędideat prínceps: iudicíūq; regat:
Quí íunior fuerít q̄uís ętate: latínus
At tamen: humanus: moribus atq; comís:
Illí/maturus/venerabilís atq; ſenatus
Aſſídet: & prudens/íuſta/ſenūq; cohors:
Turbaq; tam celebrís: q̄ totus collígere orbis:
Inq; vnū poſſet vix ſtatuíſſe locum:
Roſtra putas Romę: ſeu vicū Martís Athenę:
Seu perlamentū Gallía quale colít.
Iudício hoc/leges & plębíſcita vígebunt:
Atq; malí mores frena ſeuera ferent:

Quín & líbertas Germaní nomínís: ampla
Famaq; durabít perpetuanda díu:
Inde etíam fídeí ſequít tutela ſacratę:
Chríſtícolęq; aderít prędíū eccleſíę:
Hínc propellunt Thurcí: atq; íníuría quęuís:
Sęua cohercent crímina: víſq; ſílet.
Inde parens ſperet puerís conuíuere lętus:
Hęrebít coníunx cōíugís ínq; ſínu:
Agros quíſq; ſuos/reparareq; prędia/ſacro hoc
Iudícío Camerę: íuſtícíaq; poteſt:
Omnibus hínc terrís pax: & tranquílla parant
Ocía: ſeruant ſceptraq; & ímperíum.
Hęc fortuna quídē tíbí enī tíbí Maxmílíane
Deſuper a ſūmo venít/adeſtq; deo:
Qz tam deuotos/claros vírtute/benígnos/
Prędantesq; duces nactus es ímperíí:
Conſenſu parílí quí regní extollere honorē:
Iurandoq; volunt íure/ſubeſſe tíbí:
Quís non tam ſancto/tam íuſto/tāq; beato
Propoſíto faueat? pareat atq; líbens?
Certe aīam & corpus decet hís ímpendere rebus
Quę p íuſtícía/ſunt bene cępta/ſacra.
Det modo fœlícem fínem/optatūq;: probatís
Auſpicíís: íuſto príncípíoq; deus.
Vtq; palam vobís loquar/illuſtríſſíma turba:
Conſcríptí patres príncípís: atq; duces:
Tempora veſtra deus fœlící ſydere obumbrat:
Irradíant veſtrū fata benígna díem:
Qz tam prędaro: íuſtoq;: píoq;/ſubeſſe
Vos decuít Regí: magnanímoq; víro:

Ad dīnū Maximilianū regē apoſtropha

Ad príncipes electores.

Consilio vestro regnū tutabit ille:
Et vestro/extendet sceptra sua.auxilio.
Ille gubernator: vos remi/atq; anchora nauis:
Pręsidio vestro/portus & aura venit.

Ad ciuitates Germanię exhortatio

Vos quoq; Germanę gentes: populiq; potentes:
Imperii vobis sit rogo cura frequens:
Astra licet nobis contraria multa minentur:
Dira simul: q̄uis sydera sęua micent:
Sydera vincemus: maneamus in ordine saltem:
Et capiti subsint/mēbra minora/suo.
Parua licet nobis sit copia: vincere gentes

Ordo omniū rerū cōseruator.

Possumus oīgenas: assit vt ordo tamē:
Est aliq̄d modico/bene viuere posse paratu:
Re quoq; de tenui posse leuare domū.
Sępe vides modicas ex ordine pauperis ędes
Splendere: & nitidis crescere vbiq; modis.
Rursus cernis item sępe alta palatia regū
Diruta: & e sūmo prorsus abacta loco:
In cinerēq; suū versa & dissecta/regunt
Ordine dū nullo: dum sine lege meant.
Ordo est qui cunctas res crescere cogit in horas:
Ordo est qui paruos tollit in astra lares.

Iob.x.

Horror adest: errorq; frequens: vbi deficit ordo:
Ordine peruerso: nil placet vsq; deo.

Quā opportuna sit imperio q̄driennis instituta contributio

Theutones ad vestrā iccirco: patrięq; salutē
Respicite: & regis suscipite imperium.
Sic etenī terre/res/oppida vīa/domusq;
Tuta sub incolumi stant satis imperio.
Nec vos pturbent/moueant ve indicta tributa:
Quę leuia/& facili sunt soluenda modo.

Fęlix parx/quota ſit/ſeu porcío quęq; ſeorſum:
Conſeruet totũ/quę retínetq; ſuum.
Ille obulus bonus eſt/fauſtoq; exponit vſu:
Quí librã dño ſeruat ab ínteritu.
Nec primũ hoc vobis índícitur: antea multę
Soluerunt gentes/& populi armígerí.
Regíbus/Aſſyríí ſemp ſoluere tributũ: Quiprima tributa ſoluerit regibus.
Sub dñís Babylon maxíma cenſa fuit.
Indís dum voluit certare Semyramís: ante
Exegit: domuit ſicq; orientís opes:
Perſís longímanus Artaxerxeſq; tributa Herodo⁹ li. vl.
Impoſuit: dictus non mínus ílle pius:
Quín & ſeruator patrię/pacíſq;: & amarí
A cuncto populo non mínus emeruit. Curcius
Macedoneſq; prius q̃ gręcía victa/Philippo:
Deínde & Alexandro cõtríbuere ſuo.
Exiit edictũq; a Cęſare: mũdus vt oís Lucę. ii.
Per capita hunc cenſum ſolueret ímperío.
Quís vel apud Gallos (quí líbertate fruunt
Franca) non cenſum pendere ſemp habet?
Adde vel híſpanos: vel totum ꝓtínus orbem:
Italíam/& calabros/Sarmatícoſq; lares:
Quos metus/atq; tímor/regumq; potentía/adegít
Soluere cõpulſos: magna tributa nímís:
At nos líberíus/noſtra quoq; ſponte/volentes:
Rem ſímul ín noſtrã ſoluímus exiguũ.
Id quod nec cenſus dící poterít/ve tributũ.
Líbera ſed pocíus munera prędíí:
Nec mínor índe manet líbertas príſca/decuſq;:
Quo ſemp fretus theutonus orbís erat.

Sed nos imperii rebus succurrimus: vt nos
Tutari imperiū ꝓtegere atq; queat.
Credatur nec enī parsū mihi. soluī ego pensum:
Perq; libens/dudum: nec rehabere velim:
Publica quo impediā tam sancta negocia regnī:
Vnde salus patrię pendet/& imperii.
pōratio. Theutona terra igitur capiti pacienter obedī:
Mādatis pare: & fer sacra iussa libens.
Sic tua stare diu poterūt fœlitia sceptra:
Sic virtute tua vincere cuncta potes.
Leui.xxvi Q; si verba dei cōtemnis: subiicieris
Qui tete oderūt: hisq; tributa dabis.
Luce.xx Marci.xx Cęsaris ille iubet quę sunt: dare Cęsari: & ipsi
Soluere deinde deo: sunt bona si qua dei:
Ordine sic currus noster ꝓcedet opimo:
Temonēq; trahent ordine rursus equi:
Ouī.xv.mēt. Sic quoq; vertemus cancri tam mobile signū:
Vt cauda obtorta scorpio ꝓueniat:
Iupiter aspiciet vultu nos forte sereno:
Firmior Alcocothen Mars quoq; noster erit.

Sic breuiter stultos transcurrimus: ordine rupto:
Qui fuerat regni magna ruina sui:
Dūq; modū & normā bene viuendi atq; beate
Peruertūt: patriā/regna/ꝓdiderāt.
Vale inclyte lector.

Epigrāma Thome becca

delli Cymbri adoleſcentuli primarii & impube-
ris ad D. Sebaſtianū Brant vtriuſq; iuris docto-
rē: poetam argutiſſimū. Argentineñ.

Thomas Beccadellus Bononie ſtudens

Augeſcit merito fœlix germania fama:
Iam poterit laudes ſcribere docta ſuis:
Cędere iā poterit/poterit quoq; tradere palmā
Auſonia: & cędet Grędcia magna ſibi:
Iſtic iura nitent: aſtręaq; vírgo gubernat:
Cęliuagiſq; patent ſydera quęq; vîris.
Pythagorę hii celebrāt: hii docti dogma Platonis
Hic reperis vires o medicina tuas:
Hic quoq; & Aonio reuocantur vertice muſę:
Et multis capiti eſt delia laurus honos.
Vnum ſed volitans extollit fama poetā
Pegaſeo merſit qui bene fonte caput
Quem leges nec iura latent: ſic iura nitere
Carminibus poterunt/pieriiſq; modis:
O patrię columen/noſtrę quoq; gloria gentis
Brante: tuę vates firma columna domus:
Italicas nunq̄ veniſti miror ad oras:
Iura tamen calles: Aoniumq; melos.

Eiuſdē thome ad Iohannē Bergmanū de Olpe

Ad Io. B. de Olpe.

O cui poſteritas nunq̄ debere negabit
Olpe: hominū qui nō ſcripta perire ſinis
Imprimę conſpicuę diuina poemata famę
Brantí: diuina hęc condere mente ſolet

FOLIO

Finis stultifere nauis.

Finis Narragonicę nauis per Sebastianū Brant. vulgari sermōe theuthonico quōdā fabricatę: atq; Iampridem per Iacobum locher cognomento philomusum in latinū traductę: perq; prętactū Sebastianum Brant denuo reuisę: aptissimisq; concordantiis & suppletōnibus exornatę: Et noua quadā exactaq; emendatione elimatę. Atq; supaddītis q̄busdam nouis admirandisq; fatuor̄ generibus supletę: In laudatissima Germanię vrbe Basiliensi: nup opa & pmotione Iohānis Bergman de Olpe Anno salutis nr̄e. M.CCCCXCVIII. Kl. Martii

Registrū stultifere Nauis.

Stultifera nauis Folio. I
Epigrāma Iacobi locher ad lectorē I
Epla Iacobi locher ad Sebastianū Brant II
Carmen eiusdē ad Sebastianū Brant III
Saphicon Iacobi locher excusantis ingenii sui paruitatē Folio IIII
Epigrāma in narrogonicā Iacobi locher IIII
Ad Iohannē Bergmanū de Olpe decatostichon Iacobi locher Folio V
Ad Iacobum locher subeundę profectionis narragonicę ebarbaria in latiale solū exhortatio Sebastiani Brant. VI
In narrogonicā pfectionē celeusma. S. Brant VI
Prologus Iacobi locher in narrogoniā VII
Hecatostichon in proludiū auctoris & libelli narragonici. VIII
Argumentum in narrogoniam X
Incipiunt fatui
De inutilibus libris Folio XI
De bonis consiliis Folio XII
De auaritia & prodigalitate XIII
De nouis ritibus Folio XIIII
De antiquis fatuis folio XV
De doctrina filiorum folio XVI
De delatoribus & litigiosis folio XVIII
Non sequi bona consilia folio XIX
De incompositis moribus folio XX

FOLIO

De lesione amicitię XXI
De contẽptu scripturarum XXII
De inprouidis fatuis XXIII
De amore venereo folio XXIIII
De peccantibus super misericordia dei XXV
De fatuis edificandi incœptibus XXVI
De potatoribus & edacibus XXVII
De inutilibus diuitiis XXVIII
De obsequio duoꝝ dñorum XXIX
De nimia garrulitate XXX
Inuenire rem alienam & nõ reddere XXXI
De eo qui in alios aĩaduertit & met peccat XXXII
De contione sapientię XXXIII
Iactatio & confidentia fortunę: XXXIIII
De nimia curiositate mortalium: XXXV
Mutuum accipere XXXVI
De inutilibus votis & petitiõibus XXXVII
De inutili studio XXXVIII
Temere loquentes cõtra deum XXXIX
Qui alios iudicat XL
De pluralitate beneficiorum XLI
De eo q q̃rit exceptões ad emendandũ se XLII
De custodia mulierum XLIII
De adulterio XLIIII
Semper fatuus XLV
De iracundia ex leui causa XLVI
De fortunę mobilitate XLVII
De egrotante inobediente XIVIII
De nimium apertis cõsultationibus XLIX
Fatuoꝝ dãno sapiẽtes nos fieri cõuenit L

Nil curare detractiones hominũ LI
De ſubſannatoribus & calumniatoribus LII
Contẽptus ęternorum gaudiorum LIII
Tumultus & confabulatio in eccleſia LIIII
De proteruo ac ſpontaneo periculo LV
De via fœlicitatis & futura pctõ pœna LVI
Praua maiorum exempla LVII
De voluptate corporali LVIII
Archana eſſe recondenda LIX
Vxorem ducere propter opes LX
De liuore & inuidia LXI
De impatientia correctionis LXII
De fatuis medicis & impericis LXIII
De ſecularis potentię exitu LXIIII
De predeſtinatione LXV
De obliuione ſui ipſius LVI
De vitio ingratitudinis LVVII
Sui ipſius complacentia LXVIII
De choreis & ſaltationibus LXIX
De nocturnis ioculatoribus LXX
De mendicis & eorum vanitatibus LXXI
De iracundis mulieribus LXXII
De potentia fatuitatis LXXIIII
De cura aſtrologię LXXV
De geographica regionũ inquiſitione LXXVI
De eo qui non vult eſſe fatuus LXXVII
De non intelligentibus ludos LXXVIII
Malefacere & non expectare LXXIX
De inprouidentia futuri LXXX
De litigantibus in iudicio LXXXI

FOLIO

De obscenis fatuis folio LXXXII
De status spiritualis abusu LXXXIII
De inani fastu & iactantia LRXXIIII
De lusoribus folio LXXXV
De suppressis fatuis folio LXXXVI
De militibus & scribis folio LXXXVII
De stulta nunciorum legatione LXXXVIII
De cellariis & cocis folio LXXXIX
De rusticorum arrogantia XC
De paupertatis contemptu XCI
Non perseuerare in bono XCIII
De neglectu mortis folio XCIIII
Contemptus in deum folio XCVI
De blasphemis in christum XCVII
De plaga & indignatione XCVIII
De fatua permutatione folio XCIX
Honorare parentes folio C
De cauillatione sacerdotū in choro CI
Superbię ostentatio folio CII
De vsurariis & fœneratoribus CIII
De vana spe futurę successionis CIIII
Non obseruare dies festos CVI
Largiri & penitere folio CVII
De accidię vitio folio CVIII
De externis & infidelibus fatuis CIX
De fidei catholicę & imperii inclinatōe CX
De assentatoribus & parasitis CXIIII
De delatoribus & obloquutoribus CXV
De falsariis & fraudulentia CXVI
De antichristo. folio CXVII

Veritatem obtícere folío CXIX
Retractío a bono folío CXR
Omíſſío bonorum operum CXX
De premio ſapientię folío CXXI
Neglectus ínfortunií folío CXXII
Detractío bonorum folío CXXIII
De ímoderata menſę turpítudíne CXXIIII
De laruatís fatuís folío CXXVI
Vírí prudentís deſcríptío CXXVIII
In cõmendationẽ philoſophíę CXXIX
Concertatío vírtutís cũ voluptate CXXX
Epígrãma ad lectorem folío CXXXI
Obiectío voluptatís crímínãtís vírtutẽ CXXXII
Reſpõſío vírtutís carmíe elegíaco CXXXIII
Latína nauís ſeu barca ſocíalis CXXXV
Excuſatío Iacobí locher phílomuſí CXXXVI
Socíalís nauís mechanícorum CXXXIX
De Nícolao Renner Argẽ. CXXXIX
Epíſtola Iacobi Locher phílomuſí ad hũaníſſímũ fautorem ſuũ d. Iohãnẽ. B. de Olpe CXL
Ad numeros ſuos vt Iohannem Bergman feſtíne adeant CXLI
De ſíngularítate quorundam nouorum fatuorum Addítío Sebaſtíaní Brant CXLII

Noua inuẽtio. S. Brant

De corrupto ordíne víuendí pereũtibus CXLV
Q; ínordínatío cauſa fuerít deſtructíonís omníũ rerum. folío CXLV

FOLIO

Ordo angelicę Ierarchię folio CXLVI
Ordo humani generis CXLVI
Ordo regni vniuersalis CXLVI
Vsurpatio regnorum CXLVI
Assyriorum monarchia CXLVII
Medorum monarchia CXLVII
Iudeorum regnum CXLVII
Regnū persarum CXLVIII
Alexandri monarchia CXLVIII
Romanorum imperium CXLVIII
Regnum christi CXLIX
Constantinus magnus CXLIX
Romana monarchia CL
Figura cœli. M. CCCCCIII CLI
Constantinopolitanū imperiū CLI
Translatio imperii CLI
Thurci irruptio CLIII
Conclusio Wormatien. CLIIII

Epigrāma Thome beccadelli Cymbri adolescētuli
Primarii studen. Bononien. ad S. Brant CLV
Eiusdē Thome ad Ioh. Bergmanū de Olpe CLV
Finis stultiferę Nauis folio CLV

J498
B821s1

1498